

**Национальный статистический комитет
Кыргызской Республики**

**Уровень жизни населения
Кыргызской Республики
2020-2024**

Годовая публикация

Бишкек 2025

Уровень жизни населения

Редакционно-издательский Совет:

- | | |
|--------------|--------------------|
| Председатель | - Б. Кудайбергенов |
| Члены: | - Н. Керималиева |
| | - Б. Шокенов |
| | - Э. Кольбаев |
| | - З. Жумалиев |
| | - Н. Ишенов |
| | - Ч. Турдубаева |
| | - В. Бирюкова |
| | - Э. Исенкулова |

Публикация «Уровень жизни населения» - Б.: У71
Нацстатком Кыргызской Республики, 2025: - 140
ISBN 978-9967-26-910-1

Для информации, связанной с этой публикацией, обращайтесь:
по адресу: г.Бишкек, ул.Фрунзе 374, телефон: 996 (312) 324655, 664164;
интернет: www.stat.gov.kg; e_mail: nsc_mail@stat.kg;

Национальный статистический комитет Кыргызской Республики
Управление статистики домашних хозяйств.

Публикация «Уровень жизни населения 2020-2024» содержит анализ сложившихся тенденций в развитии социальной сферы за этот период. В приложениях приведены подробные статистические данные, методологические пояснения к ним и перечень публикаций Нацстаткома Кыргызской Республики, планируемых к изданию в 2026 году.

Пользователи при использовании данных официальной статистики и соответствующих метаданных обязаны ссылаться на их источник (ст. 30 Закона Кыргызской Республики «Об официальной статистике»).

По ряду показателей данные за 2023 год уточнены, за 2024 год являются предварительными. Издается ежегодно.

В публикации приняты условные обозначения:

- явление отсутствует;
- ... данных не имеется;
- 0,0 значение показателя меньше единицы измерения.

В отдельных случаях незначительные расхождения итога от суммы слагаемых объясняются округлением данных.

Электронная версия публикации доступна
для пользователей на официальном сайте
Нацстаткома по адресу:
<https://stat.gov.kg/ru/publications/uroven-zhizni-naseleniya-kyrgyzskoj-respubliki/>,
а также с использованием прилагаемого
QR-кода.



Другие основные публикации Национального статистического комитета

«Кыргызстан в цифрах»

Представлены основные показатели, характеризующие социально-экономическое положение страны в 2024г. в сравнении с предыдущими годами на основе оперативных данных. Содержит информацию о населении, его занятости и уровне жизни, а также о состоянии отдельных отраслей реального сектора экономики.

«Статистический ежегодник Кыргызской Республики 2020-2024»

Содержит подробную информацию, основанную на уточненных данных, как в целом по республике, так и по ее регионам. Представлены данные о населении, его занятости и уровне жизни. Помещена информация о системе национальных счетов, хозяйствующих субъектах республики, малом и среднем предпринимательстве, инвестициях. Освещено положение в отдельных отраслях реального сектора экономики. Внешнеэкономическая деятельность представлена данными об объемах внешней торговли, экспорта и импорта.

«Туризм в Кыргызстане 2020-2024»

Представлены данные о развитии туризма в Кыргызской Республике, включая информацию о посетителях, средствах размещения туристов, объеме услуг и тарифах на эти услуги и др.

«Малое и среднее предпринимательство в Кыргызской Республике 2020-2024»

Представлены статистические данные по основным экономическим показателям деятельности малых и средних предприятий, крестьянских (фермерских) хозяйств и индивидуальных предпринимателей.

«Деятельность предприятий с иностранными инвестициями в Кыргызской Республике 2020-2024»

Представлен краткий анализ и статистические данные по основным экономическим показателям деятельности предприятий с иностранными инвестициями в 2024г. в сравнении с предыдущими годами.

«Национальные счета Кыргызской Республики 2020-2024»

Излагаются принципы построения и взаимосвязь показателей системы национальных счетов, основные структуры и их отдельные компоненты, приведена система счетов, содержащая обобщенные данные о производстве, образовании, распределении и использовании валового внутреннего продукта республики.

«Промышленность Кыргызской Республики 2020-2024»

Представлены основные показатели, характеризующие развитие промышленности в целом по республике в 2024г. в сравнении с рядом предшествующих лет. Приведены данные о производстве отдельных видов продукции по республике и территории.

«Сельское хозяйство Кыргызской Республики 2020-2024»

Приведены статистические данные, характеризующие состояние основных отраслей сельского хозяйства республики в 2024г. в сравнении с предыдущими годами.

«Инвестиции в Кыргызской Республике 2020-2024»

Представлены статистические данные об инвестиционной и строительной деятельности в республике за 2024г. в сравнении предыдущими годами.

«Потребительский рынок Кыргызской Республики 2020-2024»

Представлены статистические данные о состоянии внутренней торговли в республике и ее регионах, а также методологические пояснения к ним.

«Информационно-коммуникационные технологии Кыргызской Республики 2020-2024»

Содержит анализ использования информационно-коммуникационных технологий юридическими лицами как в целом в республике, так и по ее регионам. В приложениях приведены подробные данные о состоянии ИКТ по формам собственности и видам экономической деятельности.

«Финансы предприятий Кыргызской Республики 2020-2024»

Содержит краткий анализ финансовых показателей предприятий реального и финансового секторов экономики. В приложениях приведены подробные данные и методологические пояснения к ним.

«Внешняя и взаимная торговля Кыргызской Республики 2020-2024»

Представлены статистические данные о внешней и взаимной торговле товарами, торговле услугами, индексах цен импорта и экспорта, а также курсы валют. В приложениях приведены подробные статистические данные и методологические пояснения к ним.

«Демографический ежегодник Кыргызской Республики 2020-2024»

Содержит данные об административно-территориальном делении республики, изменении численности, половозрастном и национальном составе населения, его размещении по территории республики, рождаемости и смертности, брачности и разводимости, миграции.

«Уровень жизни населения Кыргызской Республики 2020-2024»

Содержит анализ показателей бедности, доходов и расходов населения, энергетической ценности питания, отслеживаемых Нацстаткомом в соответствии с ежегодно проводимыми обследованиями домохозяйств. Представлены данные о социальном обеспечении населения. В приложениях приведены подробные статистические данные и методологические пояснения к ним.

«Занятость и безработица»

Подготовлен по итогам интегрированного выборочного обследования бюджета домашних хозяйств и рабочей силы в 2024г. Содержит данные о рабочей силе, занятом и безработном населении с их распределением по территории, полу, уровню образования, видам экономической деятельности, занятиям и др.

«Женщины и мужчины Кыргызской Республики 2020-2024»

В гендерном аспекте представлены данные о численности и структуре населения, продолжительности жизни, заболеваемости, образовании, занятости по видам экономической деятельности, представительстве в органах управления.

«Окружающая среда в Кыргызской Республике 2020-2024»

Содержит информацию, характеризующую состояние природных ресурсов и окружающей среды, показатели экологического воздействия на нее, а также мероприятия по ее защите.

Содержание

	стр.
1. Социальное развитие	6
2. Секторный обзор	8
2.1 Демографическая ситуация	8
2.2 Индикаторы уровня жизни населения	12
2.3 Денежные доходы домохозяйств	14
2.4 Денежные расходы домохозяйств	16
2.5 Уровень бедности населения	19
2.6 Уровень детской бедности	26
2.7 Национальный индекс многомерной бедности	28
2.8 Жилищные условия	33
2.9 Благоустройство жилых помещений	34
2.10 Здравоохранение	36
2.11 Репродуктивное здоровье женщин	36
2.12 Образование	39
2.13 Социально-экономическое положение женщин	40
2.14 Пенсии и пособия	40
Приложения	
Приложение 1: Таблицы	42
I. Население	47
II. Бедность	54
III. Доходы, расходы и потребление домашних хозяйств	57
IV. Жизненный уровень населения, проживающего в высокогорных районах	98
V. Жилищные условия	101
VI. Здравоохранение	113
VII. Социально-экономическое положение женщин	121
VIII. Образование	124
IX. Жилищно-коммунальное хозяйство	128
X. Социальные трансферты и расходы на социально-культурную сферу	130
Приложение 2: Краткие методологические пояснения к данным	133
Публикации Нацстаткома Кыргызской Республики, планируемые к изданию в 2026 году	137

1. Социальное развитие

Общей целью национальной стратегии развития страны является повышение уровня и качества жизни граждан путем обеспечения устойчивого экономического роста, создания условий для полноценной занятости, получения высоких и устойчивых доходов, доступность широкого спектра социальных услуг, соблюдение высоких стандартов жизни в благоприятной для здоровья окружающей среде.

Одним из главных приоритетов развития общества в Кыргызской Республике остается образование. В последние годы в результате мер, предпринятых по сохранению инфраструктуры и финансовому урегулированию деятельности дошкольных образовательных организаций, их число возросло с 1 648 в 2020г. до 1 997 в 2024г., а численность детей в дошкольных образовательных организациях по сравнению с 2020г. увеличилась в 1,3 раза и в 2024г. составила 257 тыс. Вместе с тем, несмотря на стабильное увеличение численности детей в возрасте до 7 лет, посещающих дошкольные образовательные организации, их доля остается по-прежнему низкой и в настоящее время в среднем по республике составляет более 32 процентов. Число дневных организаций среднего общего образования возросло с 2 296 в 2020г. до 2 394 в 2024г., а число средних профессиональных образовательных организаций за этот период сократилось на 3 процента.

Важнейшим показателем, характеризующим состояние жизненного уровня населения и рынка труда, является заработная плата. В 2024г. среднемесячная номинальная заработная плата по сравнению с предыдущим годом возросла на 14,1 процента, составив 36 047 сомов. Размер реальной заработной платы в 2024г. по сравнению с 2020г. увеличился на 23,9 процента, при росте среднемесячной номинальной заработной платы за этот период почти в 1,9 раза.

По итогам интегрированного выборочного обследования бюджетов домашних хозяйств и рабочей силы, ежегодно проводимого во всех регионах республики, в 2024г. денежные доходы на душу населения в номинальном выражении составили 141 470,0 сома в год, что в 2 раза выше, чем в 2020г.

Среднегодовые денежные расходы на душу населения увеличились с 46 962,6 сома в 2020 году до 83 371,9 сома - в 2024 году. При этом, на долю потребительских расходов в структуре денежных расходов в 2024г. пришлось 86,7 процента, оплату налогов – 6,8 процента, прочих расходов – 13,3 процента.

По данным интегрированного выборочного обследования бюджетов домашних хозяйств и рабочей силы, в 2024г. в категории бедных пребывало 25,7 процента населения, из которых 2,7 процента находились в состоянии крайней бедности.

Численность получателей государственных пособий на конец 2024г. составила 329,4 тыс. человек. При этом, получателями ежемесячного пособия малообеспеченным семьям, имеющим детей (ЕПМС), являются 61,8 тыс. семей, или 218,3 тыс. человек, получателями социальных пособий – 110,8 тыс. человек. При этом, за последние пять лет численность получающих социальные пособия увеличилась на 16,2 процента, в то время как численность получателей ЕПМС (УБК), напротив, снизилась на 35,9 процента.

За пятилетний период - с 2020 по 2024гг. размер назначенного месячного пособия ЕПМС (УБК) увеличился в 1,6 раза, а размер социального пособия - в 2,1 раза, составив на конец 2024г. в расчете на одного получателя 6 324,5 сома.

Таблица 1: Основные социальные показатели

	2020	2021	2022	2023	2024
Демографическая ситуация					
Численность постоянного населения (на конец года): ¹					
тыс. человек	6 789,6	6 912,8	7 037,6	7 161,9	7 281,8
в процентах к предыдущему году	101,9	101,8	101,8	101,8	101,7
Эмигранты, тыс.человек	5,8	9,0	6,5	4,6	3,5
в том числе в Россию	3,8	6,1	4,6	3,0	2,7
Коэффициент фертильности, среднее число детей, рожденных одной женщиной	3,0	2,9	2,8	2,7	2,6
Ожидаемая продолжительность жизни при рождении, лет					
оба пола	71,7	71,8	71,9	72,0	72,1
женщины	76,0	76,1	76,3	76,5	76,6
мужчины	67,8	67,9	68,0	68,2	68,4
Коэффициент Джини (по доходам)	0,344	0,372	0,422	0,434	0,412
Кумулятивная доля доходов ² , в процентах:					
0-20	7,1	6,3	5,3	4,6	5,3
21-40	18,9	17,4	15,4	13,9	15,3
41-60	35,3	33,3	30,9	28,4	30,4
61-80	58,4	56,4	55,0	51,7	52,3
81-100	100,0	100,0	100,0	100,0	100,0
Уровень бедности, в процентах	25,3	33,3	33,2	29,8	25,7
из них крайне бедные ³	0,9	6,0	6,0	5,0	2,7
Образование					
Выпуск учащихся и студентов, тыс.человек					
основными организациями (9 классов) среднего общего образования	102,4	102,2	106,2	114,4	121,5
средними организациями (11 классов) среднего общего образования	50,6	54,1	58,8	57,1	55,9
начальными профессиональными образовательными организациями	28,4	29,1	27,8	20,2	26,0
средними профессиональными образовательными организациями	24,9	23,6	22,4	27,9	32,9
высшими профессиональными образовательными организациями	35,1	35,9	35,1	40,2	41,2
Уровень грамотности (на конец года), в процентах	99,2	99,2	98,1	98,1	98,1
Социальное обеспечение и помощь					
Средний размер назначенных месячных пособий:					
ЕПМС (УБК)	868,6	864,6	1 316,0	1 359,4	1 400,6
социального пособия	3 043,9	4 554,0	6 328,1	6 324,5	6 324,5
из них:					
лицам с ограниченными возможностями здоровья с детства	3 542,0	4 076,7	7 038,0	7 002,8	6 991,9
лицам с ограниченными возможностями здоровья от общего заболевания	1 508,5	1 617,8	2 625,0	3 317,4	3354,2
по случаю потери кормильца (на каждого нетрудоспособного члена семьи)	1 500,0	1 500,0	4 500,0	4 500,0	4 500,0
Правонарушения					
Число зарегистрированных преступлений ⁴	31 211	37 784	45 096	41 961	36 352
в том числе преступления, связанные с незаконным оборотом наркотиков	795	990	1 334	1 371	1 230
Число осужденных	5 194	6 079	5 882	6 202	7 051

¹ С учетом данных переписи населения и жилищного фонда Кыргызской Республики 2022 года.

² Доля среднедушевого денежного дохода домашних хозяйств в общей сумме этих доходов, нарастающим итогом по каждой процентной группе.

³ К крайне бедным относятся наиболее нуждающиеся слои населения, которые не могут обеспечить себе потребление продуктов питания на минимально допустимом уровне.

⁴ С 2019г. - по данным Генеральной Прокуратуры Кыргызской Республики.

2. Секторный обзор

2.1 Демографическая ситуация

По оценке, численность постоянного населения Кыргызской Республики на начало 2025г. составила 7 млн. 282 тыс. человек, наличного – 6 млн. 607 тыс. В результате проведенной в республике административно-территориальной реформы доля городского населения увеличилась до 41,7 процента, тогда как доля сельского населения составила 58,3 процента. Плотность населения страны составила в среднем 36 человек на один квадратный километр. На изменение численности населения существенное воздействие оказывает естественный прирост населения, который формируется под влиянием изменений рождаемости и смертности, оставаясь стабильно высоким и обеспечивая прирост численности населения при положительном балансе внешней миграции. В 2024г., как и в 2023г., отмечался положительный прирост внешней миграции, который составил более 11 тыс. человек. В результате, общий прирост населения в 2024г. составил 119,9 тыс. человек.

За 2024г. темп прироста численности населения составил 1,7 процента, что по мировым меркам является довольно высоким. Наиболее высокий показатель прироста населения отмечался в гг. Ош и Бишкек (соответственно, 2,2 процента и 2,1 процента), Баткенской области (1,9 процента), а самый низкий – в Иссык-Кульской и Нарынской областях (соответственно, 1,0 процента и 0,9 процента).

В общей численности населения в целом по республике преобладают женщины (50,5 процента общей численности населения). Но в регионах с высокой рождаемостью (Баткенской, Ошской, Джалал-Абадской, Нарынской и Таласской областях) численность мужского населения превышает численность женского.

Преобладание численности женщин над мужчинами в Кыргызстане начинает проявляться, как правило, с возрастной группы 40 лет и старше. В возрастной категории 80 лет и выше численность женщин почти вдвое превышает численность мужчин. Данная диспропорция в половой структуре населения обусловлена, прежде всего, различиями в уровне возрастной смертности, характеризующимся более высокой смертностью среди мужчин на протяжении всей жизни.

Важной характеристикой населения республики является соотношение возрастных групп моложе трудоспособного, трудоспособного и старше трудоспособного возрастов. В 2024г. 33,7 процента от общей численности населения страны составили дети и подростки, 56,7 процента – лица в трудоспособном возрасте и 9,6 процента – старше трудоспособного возраста.

В последние годы наблюдается тенденция к незначительному снижению доли населения трудоспособного возраста в общей численности населения (с 57,0 процента в 2020г. до 56,7 процента в 2024г.).

В настоящее время соотношение численности населения в трудоспособном и нетрудоспособных возрастах меняется таким образом, что коэффициент демографической нагрузки (отношение численности населения моложе, а также старше трудоспособного возрастов на 1000 населения в трудоспособном возрасте) увеличивается и на конец 2024г. он составил 765 человек. Самый высокий показатель зарегистрирован в Баткенской (905 человек) и Джалал-Абадской (882 человек) областях, а также в Ошской (875 человек) и Таласской (845 человек) областях, самый низкий – в г. Бишкек (512 человек).

Наряду с этим, численность населения старше трудоспособного возраста ежегодно увеличивается за счет вступления в пенсионный возраст представителей поколения 1960-х годов рождения, которое по численности превышает предыдущие поколения, составив на конец 2024г. 9,6 процента от общей численности населения. Основную часть населения старше трудоспособного возраста составляют женщины (более 67 процентов, или 472,1 тыс. человек). Данный факт обусловлен более высокой продолжительностью жизни женщин по сравнению с мужчинами, а также ранним выходом женщин на пенсию – на пять лет раньше мужчин.

Согласно шкале ООН, если доля лиц в возрасте 65 лет и старше во всем населении ниже 4 процентов, то население такой страны считается молодым; если в интервале от 4 до 7 процентов – население на пороге старости; если выше 7 процентов – старое население. Население Кыргызстана находится на пороге старости: на начало 2025г. в возрастах 65 лет и старше находилось более 440 тыс. человек, или 6 процентов кыргызстанцев.

Тем не менее, этот показатель значительно ниже показателей других стран СНГ: например, показатель по Азербайджану составил 9,9 процента (на начало 2025г.), Казахстану – 8,8 процента (на начало 2024г.), Российской Федерации – 17,1 процента (на начало 2024г.) Беларуси – 17,2 процента (на начало 2024г.)²

По прогнозу ООН, в Кыргызстане данная тенденция проявится примерно к 2030г., когда доля пожилых людей в возрасте 65 лет и старше приблизится к 7 процентам.

Вследствие эмиграции и различий в уровне естественного воспроизводства населения произошли изменения в этническом составе страны. Тем не менее, несмотря на значительный отток населения в 1990-х и начале 2000-х годов, представители всех этнических групп, исторически проживавших на территории Кыргызстана, сохраняются. По состоянию на начало 2025г. в стране проживает более 100 этнических групп, из которых наиболее многочисленными являются кыргызы – 5 млн 666 тыс. человек (77,8 процента от общей численности населения), узбеки – 1 млн 39 тыс. человек (14,2 процента) и русские – 273 тыс. человек (3,8 процента).

В 2024г. общий коэффициент рождаемости по республике составил 19,4 новорожденных на 1000 населения, что на 17,5 процента ниже уровня 2020г. (23,5 на 1000 населения). Наиболее высокие значения данного показателя зарегистрированы в Баткенской (23,9 зарегистрированных новорожденных на 1000 населения), Ошской (22,3), Джалал-Абадской и Нарынской (по 22,0) областях.

Средний возраст матери при рождении ребенка в сравнении с предыдущими годами увеличился и составил 28,4 лет. Следует отметить, что самые молодые матери проживают в г. Ош (27,8 лет). Традиционно наибольшее число младенцев рождается у женщин от 20 до 30 лет (56,0 процента детей, родившихся в 2024 году), но в последние годы отмечается тенденция снижения рождаемости среди женщин данной возрастной категории. В международной практике для измерения уровня рождаемости по странам применяется коэффициент фертильности. В Кыргызстане с начала 2000-х годов данный показатель имеет тенденцию к росту, тем не менее, с 2020г. коэффициент фертильности несколько снизился, и в 2024г. составил 2,6 детей в среднем на 1 женщину (для обеспечения простого воспроизводства населения значение этого показателя должно быть не ниже уровня 2,1).

Таблица 2: Динамика постоянного населения

(тысяч человек)

	2020	2021	2022	2023	2024
Численность населения (на конец года) - всего	6 789,6	6 912,9	7 037,6	7 161,9	7 281,8
Городское население	2 288,1	2 395,9	2 453,7	2 978,4 ²	3 037,3 ²
Сельское население	4 501,5	4 517,0	4 583,9	4 183,5 ²	4 244,5 ²
Число родившихся	158,1	150,2	150,2	146,0	140,4
Число умерших от всех причин	40,0	38,9	31,4	31,5	31,7
из них:					
число детей, умерших в возрасте до 1 года	2,3	2,3	2,2	2,0	1,8
Число иммигрантов	1,0	8,2	12,4	14,4	14,7
Число эмигрантов	5,8	9,0	6,5	4,6	3,5

¹ Данные Межгосударственного статистического комитета Содружества Независимых Государств (Статкомитет СНГ).

² С учетом изменений по итогам административно-территориальной реформы в Кыргызской Республике.

Таким образом, в Кыргызстане, в отличие от многих стран СНГ, где рождаемость снизилась до уровня простого воспроизводства, обеспечивается расширенное воспроизводство населения.

Другим важным компонентом, влияющим на естественный прирост населения, является смертность. В 2024г. было зарегистрировано 31,7 тыс. умерших, что на 0,2 тыс. умерших, или на 0,6 процента больше, чем в 2023г. (31,5 тыс. умерших). Показатель общей смертности населения Кыргызстана в 2024г. оставался на уровне предыдущего года и составил 4,4 умерших на 1000 населения.

Вместе с тем, население Кыргызстана с демографической точки зрения считается относительно молодым. В связи с этим в мировой практике, для проведения сопоставимости уровня смертности в странах с различной возрастной структурой населения, производится расчет стандартизованного коэффициента смертности (СКС). СКС представляет собой ту величину, какой бы мог соответствовать общий коэффициент смертности, если бы структура распределения населения по возрасту была приведена по составу населения Европы, принятому за стандарт. Следуя этим расчетам, коэффициент смертности населения Кыргызстана составил в 2024г. 8,3 умерших на 1000 населения.

Характерным для Кыргызстана, как и для всех государств-участников СНГ, является то, что наибольшее влияние на изменение общей смертности оказывает смертность от болезней системы кровообращения, ежегодно являющихся причиной более половины летальных исходов (16,6 тыс. умерших, или 52,5 процента от общего числа умерших в 2024г.). Подавляющее число умерших от данной причины смерти (13,1 тыс. умерших, или 79,0 процента от числа умерших от сердечно-сосудистых заболеваний) – это лица старше трудоспособного возраста.

Второе место в структуре причин смерти занимают новообразования (онкологические заболевания – 4,3 тыс. умерших, или 13,7 процента от общего числа умерших в 2024г.), сохраняющие свой высокий уровень, как и в большинстве стран СНГ, на протяжении многих лет.

Значительную долю в структуре причин смерти занимают неестественные причины смерти (травмы, отравления и некоторые другие последствия воздействия внешних причин – 2,1 тыс. погибших, или 6,5 процента от общего числа умерших в 2024г.). Смертность от неестественных причин в большей мере свойственна населению трудоспособных возрастов (1,6 тыс. погибших, или 75,0 процента от общего числа умерших от внешних причин смерти в 2024г.).

Далее в структуре причин смерти следуют болезни органов дыхания (2,0 тыс. умерших, или 6,2 процента от общего числа умерших в 2024г.).

В структуре причин смерти населения болезни органов пищеварения, по-прежнему, входят в пятерку основных причин смерти (1,6 тыс. умерших, или 5,1 процента общего числа умерших в 2024г.).

Смертность от некоторых инфекционных и паразитарных болезней (0,5 тыс. умерших, или 1,5 процента от общего числа умерших в 2024г.) является типично мужской. В числе умерших от некоторых инфекционных и паразитарных заболеваний значительную долю составляли умершие от туберкулеза (41,1 процента), в основном, в трудоспособном возрасте (78,2 процента числа умерших от туберкулеза).

В Кыргызстане остается высокой материнская смертность. В 2024г. в органах ЗАГС от осложнений беременности, родов и послеродового периода была зарегистрирована смерть 22 женщин, или 15,7 умерших женщин на 100 тыс. родившихся живыми.

Младенческая смертность, несмотря на заметное ее сокращение в течение последних лет, остается высокой. В 2024г. от различных заболеваний, отравлений и травм умерло 1 836 детей в возрасте до одного года, или 13,1 детей на 1000 родившихся живыми.

Основными причинами младенческой смертности являются заболевания и состояния, возникающие в перинатальном (послеродовом) периоде. От этих причин в 2024г. умерло 1 279 детей в возрасте до одного года (69,7 процента от общего числа умерших детей в возрасте до 1

года). Далее следуют врожденные аномалии (пороки развития) – 271 ребенок (14,8 процента), затем болезни органов дыхания – 166 умерших детей (9,0 процента), травмы, отравления и некоторые другие последствия воздействия внешних причин – 23 умерших (1,3 процента от общего числа умерших детей в возрасте до 1 года) (Таблица 3).

Таблица 3: Младенческая смертность по причинам смерти

(человек)	2020	2021	2022	2023	2024
Всего умерших в возрасте до одного года	2 270	2 289	2 150	2 040	1 836
из них по причинам смерти:					
отдельные состояния, возникающие в перинатальном периоде	1 618	1 558	1 481	1 501	1 279
болезни органов дыхания	166	163	223	181	166
врожденные аномалии (пороки развития), деформации и хромосомные нарушения	365	379	282	207	271
некоторые инфекционные и паразитарные болезни	39	61	42	32	35
травмы, отравления и некоторые другие последствия воздействия внешних причин	47	37	32	43	23
болезни нервной системы	13	29	35	29	24
болезни органов пищеварения	5	6	6	9	8

Приостановившийся рост общей и младенческой смертности обусловил некоторое повышение показателя ожидаемой продолжительности жизни при рождении, как у мужчин (68,4 лет), так и у женщин (76,6 лет). Таким образом, по-прежнему наблюдается гендерный разрыв в средней продолжительности жизни – 8 лет (График 1). Вероятность дожить до пенсионного возраста у женщин составляет более 90 процентов, у мужчин – около 80 процентов.

График 1: Ожидаемая продолжительность жизни при рождении по полу
(лет)

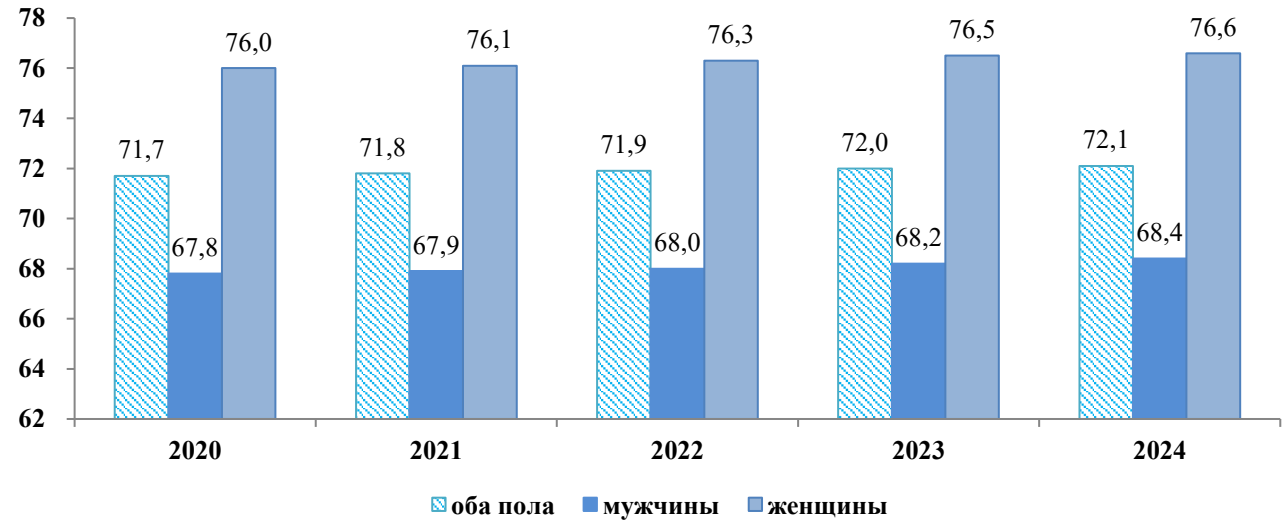

В 2024г. в республику прибыло 14 669 человек, выбыло – 3 461 человек; миграционный приток населения составил 11 208 человек, что превысило показатель 2023г. (9 843 человека). Положительное сальдо миграции сохраняется на протяжении последних трёх лет. Одновременно, в 2024г. продолжилась тенденция снижения числа лиц, выезжающих из республики на постоянное место жительства за рубеж.

*Миграционный приток населения*³ за пределы страны составил 11 208 человек (9 843 человек – в 2023г.), что на 1 365 человек, или на 14 процентов больше миграционного притока в 2023г. Положительное сальдо миграции сохраняется на протяжении последних трёх лет. Одновременно, в 2024г. продолжилась тенденция снижения числа лиц, выезжающих из республики на постоянное место жительства за рубеж. По-прежнему, Россия с Казахстаном являются доминирующими государствами в плане выбора места постоянного жительства: соответственно, 76,7 и 13,0 процента выбывших от общего числа эмигрантов выехали в эти страны. По сравнению с предыдущим годом, доля выбывших в общем числе эмигрантов в Российскую Федерацию выросла (с 66,1 процента в 2023г. до 76,7 процента в 2024г.), тогда как в Казахстан – значительно снизилась (с 24,6 процента в 2023г. до 13,0 процента в 2024г.). Кроме того, отмечалось снижение числа выбывших в Российскую Федерацию на 12,9 процента и существенное сокращение числа выбывших в Казахстан (в 2,5 раза). Одновременно, следует отметить незначительное увеличение числа прибывших из России (на 7,6 процента) и снижение числа прибывших из Казахстана (на 22,2 процента). Из числа выбывших в страны вне СНГ более трети эмигрантов (36,9 процента) предпочли Германию, 20,8 процента выбывших выбрали США и 13,4 процента выехали в Турцию. Почти треть прибывших из стран вне СНГ составили иммигранты из Турции (31,6 процента), 13,5 процента – из Южной Кореи, 9,2 процента – из США и 7,7 процента – из Германии.

2.2 Индикаторы уровня жизни населения

Вопросы человеческого и социального развития занимают центральное место в государственной политике Кыргызской Республики. Они включают в себя обеспечение возможностей населения для достойной трудовой деятельности и получения образования, охрану здоровья населения, защиту его уязвимых категорий, активное участие граждан в общественной и культурной жизни. Все эти направления деятельности способствуют повышению благосостояния и сокращению бедности и полностью соответствуют целям в области Устойчивого развития.

За последние пять лет в социальной сфере государства прослеживался заметный рост основных индикаторов уровня жизни населения. Так, в 2020-2024гг. среднедушевые денежные доходы населения, по данным выборочного обследования бюджетов домашних хозяйств, увеличились в 2,0 раза. В 2024г. денежные доходы городского населения превысили доходы сельских жителей на 1 процентный пункт и составили, соответственно, 11 477,8 и 11 199,3 сома в месяц на душу населения.

Распределение общего объема денежных доходов по 20 - процентным квинтильным⁴ группам населения складывается в пользу пятой группы (с наибольшими доходами), где сконцентрировано 47,7 процента всех денежных доходов населения, тогда как на долю первой 20-процентной группы населения (с наименьшими доходами) приходилось только 5,3 процента всех доходов.

Минимальные нормы потребления продуктов питания и структура прожиточного минимума для основных социально-демографических групп населения Кыргызской Республики утверждены Постановлением Правительства Кыргызской Республики от 6 ноября 2009г. №694. В структуре прожиточного минимума расходы на продовольственные товары составили 65 процентов, непродовольственные товары - 16 процентов, услуги - 17 процентов и налоги - 2 процента. Стоимостная величина прожиточного минимума в 2024г. составила 7 963,7 сома в среднем на душу населения в месяц и по сравнению с 2023г. увеличилась на 3,7 процента, а по отношению к 2020г.- на 49 процентов. Основная доля прожиточного минимума приходится на

³ Разница между числами прибывших и выбывших. При положительном значении разницы чисел имеет место миграционный прирост, при отрицательном – миграционный отток населения (или отрицательное сальдо миграции).

⁴Для изучения структуры вариационного ряда распределения населения вычисляют значение признака, которые делят все единицы распределения на равные численности. Эти значения признака называются: квартили, квинтили, децили. **Квартилями** называются такие значения признака, которые делят распределение на четыре равные части по 25 процентов; **Квинтили** делят распределение на пять равных частей по 20 процентов; **Дециль** – такое значение признака в ряду распределения, которому десятые доли численности совокупности по 10 процентов.

стоимость продовольственной корзины (5 176,4 сома). При этом, изменение величины прожиточного минимума зависит от колебания цен на основные виды продуктов питания.

Уровень благосостояния населения также характеризуется обеспеченностью предметами длительного пользования культурно-бытового и хозяйственного назначения. Данный показатель косвенно отражает уровень благосостояния домохозяйства и его денежные доходы за отдельный промежуток времени. По данным обследования, в 2024г. в среднем на 100 домашних хозяйств, приходилось 109 телевизоров, 102 холодильника, 92 стиральных машины, 52 электропылесоса и 13 персональных компьютеров. В среднем каждое домашнее хозяйство имело около трёх сотовых телефона и каждое третье - имело в наличии легковой автомобиль. Половину всех предметов культурно-бытового и хозяйственного назначения составили вещи со сроком службы до 10 лет, к которым относятся вычислительная техника, телерадиоаппаратура и электробытовые приборы. Предметы длительного назначения, такие как мебель и автотранспортные средства, имели срок службы более 10 лет.

Таблица 4: Наличие предметов длительного пользования в домашних хозяйствах
(штук на 100 домохозяйств)

	2020	2021	2022	2023	2024
Радиоприемные устройства	2	2	2	1	1
Телевизоры	111	110	109	108	109
Магнитофоны, видеоманитофоны	12	10	8	6	4
Фотоаппараты	3	3	2	2	2
Стиральные машины	82	86	86	89	92
Холодильники	94	98	98	100	102
Электропылесосы	39	42	44	46	52
Легковые автомобили	27	30	28	29	32
Персональные компьютеры	13	15	12	12	13
Сотовые телефоны	239	247	245	252	257

Таблица 5: Основные показатели уровня жизни населения

	2020	2021	2022	2023	2024
Фактическое конечное потребление домашних хозяйств ¹ , млн. сомов	548 713,4	735 137,3	998 625,0	1 287 513,8	1 511 983,5 ¹
на душу населения, тыс. сомов	95,1	114,3	146,3	187,9	210,9 ¹
в процентах к предыдущему году	94,4	116,8	115,8	116,9	112,7 ¹
Денежные доходы населения (в среднем на душу в месяц), сомов	5 625,4	6 647,8	7 948,4	9 716,0	11 318,6
Среднемесячная номинальная начисленная заработная плата работников, сомов	18 940	19 330	26 540	31 604	36 047,0
Минимальная заработная плата, сомов ²	1 854	1 854	2 200	2 337	2534
Отношение среднемесячной номинальной начисленной заработной платы работников к минимальной заработной плате, в разах	10,2	10,4	12,1	13,5	14,2
Средний размер назначенной месячной пенсии одного пенсионера с учетом компенсационных выплат ³ (на конец года), сомов	6 102	6 412	8 114	9 380	10 717,0
Стоимость продовольственной корзины прожиточного минимума, сомов	3 483,1	4 074,4	4 665,9	4 993,0	5 176,4
Соотношение доходов 10 процентов наиболее и наименее обеспеченного населения, раз	9,2	11,3	13,6	18,3	15,5
Распределение общего объема денежных доходов по 20-ти процентным группам населения, в процентах:					
1-я группа (с наименьшими доходами)	7,1	6,3	5,3	4,6	5,3
5-я группа (с наибольшими доходами)	41,6	43,9	45,0	48,3	47,7
Величина прожиточного минимума в среднем на душу населения, сомов в месяц:					
все население	5 358,5	6 268,3	7 178,3	7 681,5	7 963,7
население трудоспособного возраста	6 003,6	7 040,3	8 025,2	8 579,3	8 906,5
население пенсионного возраста	4 785,4	5 580,3	6 395,2	6 816,5	7 063,8
Соотношение с величиной прожиточного минимума в процентах:					
среднедушевых денежных доходов	105,0	106,1	110,7	126,5	142,1
среднемесячной номинальной начисленной заработной платы ⁴	315,5	274,6	330,7	368,4	404,7
среднего размера назначенной месячной пенсии ⁵	125,7	114,9	126,9	137,6	151,7

¹ Данные рассчитаны в соответствии с международным стандартом Системы Национальных Счетов 2008 года.

² Согласно Закона “О Республиканском бюджете КР”.

³ Состоявшие на учете в пенсионных органах Социального фонда Кыргызской Республики и других государственных органах.

⁴ К прожиточному минимуму населения трудоспособного возраста.

⁵ К прожиточному минимуму населения старше трудоспособного возраста.

2.3 Денежные доходы домашних хозяйств

Как показали результаты интегрированного выборочного обследования домашних хозяйств, располагаемые денежные доходы населения Кыргызской Республики в 2024г. составили 11 318,6 сомов в месяц на душу населения, увеличившись по сравнению с 2020г. в 2 раза. Денежные доходы населения формировались за счет заработной платы, выплаченной наемным работникам, социальных трансфертов (пенсий, пособий, стипендий, страховых возмещений и прочих выплат), доходов лиц, занятых предпринимательской деятельностью, доходов от собственности (процентов по вкладам, ценным бумагам, дивидендов, сдачи в аренду имущества), доходов от личного подсобного хозяйства и других.

Формирование денежных доходов населения складывалось, в основном, за счет доходов от трудовой деятельности (72,1 процента), социальных трансфертов (15,1 процента) и доходов от продажи сельскохозяйственной продукции, произведенной в личном подсобном хозяйстве (9,0 процента).

Структура денежных доходов населения, проживающего в городских поселениях и сельской местности, значительно различается. У горожан доля доходов от трудовой деятельности, в общей сумме денежных доходов, составила 80,1 процента, а у жителей села – 65,9 процента. Доля социальных трансфертов у жителей городов составила 14,9 процента, а у жителей сел – 15,2 процента. Удельный вес доходов от продажи сельскохозяйственной продукции, произведенной в личном подсобном хозяйстве, у сельского населения составил 15,1 процента, а у городского – лишь 1,0 процента.

На величину среднедушевых денежных доходов большое влияние оказывает размер и состав домохозяйства. Для домашних хозяйств, состоящих из одного лица или только из взрослых лиц, присущ более высокий среднедушевой доход, а в домашних хозяйствах, состоящих из большего числа людей нетрудоспособного возраста, доход значительно ниже. Так, по данным обследования, среднедушевой денежный доход домохозяйства, состоящего из одного человека, в 2,1 раза превысил среднереспубликанский показатель.

В целом в 2024г. наблюдалось различие в среднедушевых денежных доходах населения в зависимости от территории проживания. Так, выше среднереспубликанского значения среднедушевые располагаемые денежные доходы населения сложились в г. Бишкек (на 1 079,4 сома), Джалал-Абадской (на 466,8 сома), Ошской (на 179,7 сома) и Баткенской (на 175,8 сома) областей. Среднедушевые доходы, уровень которых не достигал среднереспубликанского значения, наблюдались у населения Чуйской (на 286,5 сома), Иссык-Кульской (на 528,6 сома), Таласской (на 1 434,1 сома), Нарынской (на 2 139,2 сома) областей и г. Ош (на 1 637,7 сома).

Среднедушевые денежные доходы небедного городского населения в 2024г. в 1,8 раза превышали доходы бедного городского населения, а доходы небедного сельского населения в 1,7 раза превышали доходы бедного сельского населения. Население городских поселений, попавшее в категорию бедных, поддерживает жизнедеятельность, в основном, за счет доходов от трудовой деятельности, где их доля составляет 80,5 процента. В сельской местности бедное население живет за счет доходов от трудовой деятельности, доля которых составила 63,2 процента, от социальных трансфертов – 17,7 процента и личного подсобного хозяйства – 14,8 процента.

Таблица 6: Денежные доходы домашних хозяйств по месту проживания

(в среднем на душу населения, сомов в месяц)

	2020	2021	2022	2023	2024
Всего					
Денежные доходы - всего	5 625,4	6 647,8	7 948,36	9 716,05	11 318,65
в том числе:					
доходы от трудовой деятельности	3 793,8	4 406,3	5 479,5	6 888,85	8 159,17
социальные трансферты	938,6	987,9	1 155,9	1 423,46	1 703,47
доходы от личного подсобного хозяйства	671,0	949,6	984,6	1 054,16	1 013,10
прочие денежные поступления	222,0	303,8	328,3	349,57	442,91
Городские поселения					
Денежные доходы - всего	5 701,9	6 514,0	7 885,6	9 833,50	11 477,83
в том числе:					
доходы от трудовой деятельности	4 403,8	5 059,8	6 287,7	7 880,35	9 194,04
социальные трансферты	949,8	989,4	1 117,5	1 405,43	1 704,89
доходы от личного подсобного хозяйства	82,5	114,1	142,3	141,55	109,72
прочие денежные поступления	265,8	350,7	338,1	406,17	469,17
Сельская местность					
Денежные доходы - всего	5 581,7	6 727,3	7 984,9	9 647,98	11 199,31
в том числе:					
доходы от трудовой деятельности	3 446,2	4 018,0	5 009,3	6 314,30	7 383,32
социальные трансферты	932,1	987,0	1 178,2	1 433,91	1 702,41
доходы от личного подсобного хозяйства	1 006,4	1 446,2	1 474,7	1 583,01	1 690,36
прочие денежные поступления	197,0	276,1	322,6	316,77	423,22

График 2: Структура среднедушевых денежных доходов домашних хозяйств

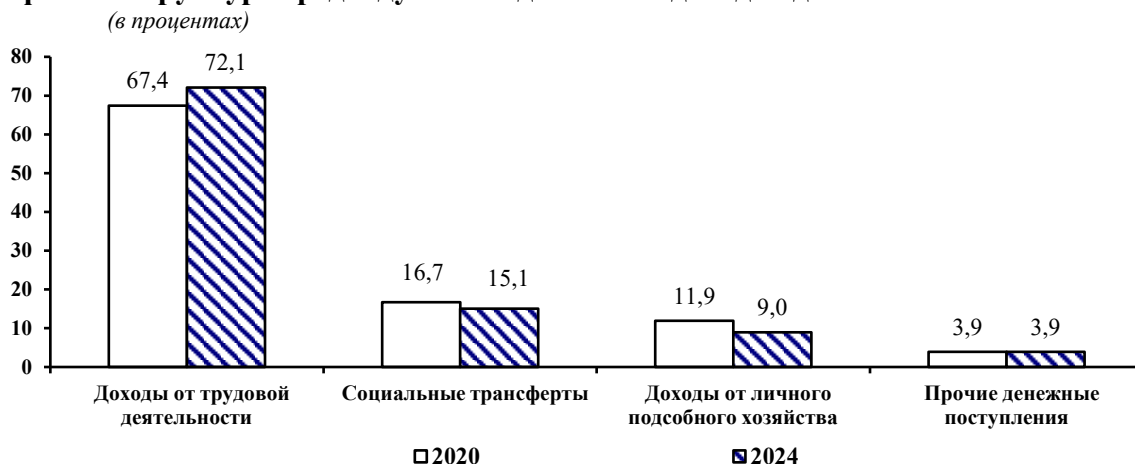

В целом по стране денежные доходы населения в 2024г. составили 926,2 млрд. сомов и по сравнению с предыдущим годом увеличились на 18,6 процента. Объем реальных денежных доходов населения, исчисленный с учётом индекса потребительских цен, в 2024г. составил 881,9 млрд. сомов и по сравнению с предыдущим годом возрос на 12,9 процента.

Анализ дифференциации доходов по 20-процентным группам населения показал, что в 2024г. за счет увеличения доходов доли первых трех 20-ти процентных групп населения отмечено снижение четвертой и пятой децильных группы (с наибольшими доходами) на 1,4 и 0,6 процентных пункта, соответственно.

В качестве следующего показателя степени дифференциации населения по уровню доходов в социально-экономической статистике используется индекс концентрации доходов (или коэффициент Джини). Коэффициент Джини показывает степень неравномерности распределения населения по уровню доходов, величину отклонения фактического распределения доходов населения от линии их равномерного распределения. По данным интегрированного выборочного обследования бюджетов домашних хозяйств отмечается рост неравенства среди населения с различным уровнем доходов, что обусловило увеличение коэффициента Джини по доходам с 0,344 в 2020г. до 0,412 в 2024г.

2.4 Денежные расходы домашних хозяйств

В ходе изучения уровня жизни населения, помимо сопоставления доходов по группам домохозяйств и измерения их реальной величины, оценивается разница в уровнях душевого потребления продуктов питания, непродовольственных товаров и услуг, структура и состав расходов домохозяйств.

К частным индикаторам уровня жизни относятся показатели потребления отдельных товаров и услуг на душу населения в домохозяйствах, распределения их по социальным группам и регионам, показатели обеспеченности товарами длительного пользования, жильем, коммунально-бытовыми удобствами. Среди них выделяются натуральные и стоимостные индикаторы. Натуральные индикаторы непосредственно характеризуют уровень потребления, обеспеченность теми или иными благами, например, количество потребляемых человеком продуктов питания и их калорийность. Стоимостные индикаторы отражают расходы на удовлетворение конкретных потребностей и их динамику. Эти индикаторы группируются по видам потребления: расходы на питание, оплату жилищно-коммунальных услуг, одежду, предметы длительного пользования, отдых, проведение досуга и прочие товары и услуги.

Среднедушевые денежные расходы населения республики в 2024г. составили 6 947,6 сома в месяц и возросли по сравнению с 2020г. в 1,8 раза. Доля потребительских расходов в общей структуре расходов населения в 2024г. составила 86,7 процента, а доля расходов на налоги – 6,8 процента. Структура потребительских расходов состоит из расходов на продовольственные

товары, непродовольственные товары и услуги, направленные на личное потребление членов домашнего хозяйства.

Расходы на продовольственные товары в 2024г., состоящие из расходов на продукты питания и расходов на питание вне дома, снизились по сравнению с 2020г., составив 46,6 процента против 51,2 процента. Доля расходов на покупку продуктов питания, занимающих значительную часть в потребительских расходах, в 2024г. составила 40,3 процента и по сравнению с 2020г. снизилась на 8,4 процентных пункта.

В общей сумме расходов, ежегодно затрачиваемых населением на покупку продуктов питания, наибольший удельный вес в 2024г. занимали хлеб и хлебные продукты (30,9 процента), что на 5,8 процентных пункта ниже, чем в 2020г. При этом, доля расходов на покупку мяса и мясопродуктов увеличилась с 29,8 процента в 2020г. до 33,1 процента в 2024г. Доля расходов на овощи и бахчевые в 2024г. составила 6,8 процента, масло и жиры – 5,2 процента, приобретение сахара и кондитерских изделий – 3,7 процента, молока и молочной продукции – 7,1 процента.

Среднедушевые денежные расходы на продукты питания у населения, проживающего в городских поселениях, превысили расходы сельского населения в 1,2 раза. В целом в 2024г. среднедушевые расходы на питание небедных домохозяйств в 1,7 раза превышали расходы на питание бедных домохозяйств.

Отмечались изменения в структуре денежных расходов на приобретение непродовольственных товаров. Доля затрат на покупку средств передвижения увеличилась с 2,9 процента в 2020г. до 6,7 процента в 2023г., на покупку табака - с 0,2 до 1,9 процента, на покупку одежды и обуви – с 40,2 до 40,8 процента, в то время как доля расходов на покупку топлива за этот период, напротив, уменьшилась с 20,6 процента до 19,9 процента.

Расходы населения на услуги в 2024г. в общей сумме потребительских расходов составили 26,6 процента. В обследуемых домашних хозяйствах за анализируемый период основную часть расходов на услуги составили жилищно-коммунальные услуги, доля которых по сравнению с 2020г. снизилась на 5,8 процентных пункта и в общем объеме расходов на услуги составила 26,4 процента. Доля расходов на услуги транспорта по сравнению с 2020г. сократилось на 0,9 процентных пункта, составив 14,8 процента. Доля расходов на услуги связи уменьшилась с 18,2 процента в 2020г. до 15,7 процента в 2024г. Расходы на услуги здравоохранения за этот период снизились с 13,6 до 9,8 процента. В то же время, доля расходов на услуги образования по сравнению с 2020г. увеличилась на 1,0 процентных пункта, составив 5,7 процента.

Таблица 7: Денежные расходы домашних хозяйств по месту проживания
(в среднем на душу населения, сомов в месяц)

	2020	2021	2022	2023	2024
Всего					
Денежные расходы – всего	3 913,6	4 681,5	5 393,1	6 295,3	6 947,6
в том числе:					
потребительские расходы на:	3 350,9	4 012,0	4 513,6	5 494,5	6 026,2
продовольственные товары	1 716,7	1 961,9	2 312,7	2 651,9	2 808,3
непродовольственные товары	846,8	1 126,4	1 170,5	1 455,5	1 614,1
платные услуги	787,4	923,7	1 030,4	1 387,1	1 603,8
налоги, сборы, платежи	329,1	365,9	478,0	413,9	470,5
прочие денежные расходы	233,5	303,5	401,5	387,0	451,0
Городские поселения					
Денежные расходы - всего	4 401,2	5 028,5	5 688,7	7 000,1	7 600,5
в том числе:					
потребительские расходы на:	3 846,6	4 402,7	4 870,3	6 293,2	6 847,0
продовольственные товары	1 863,9	2 098,0	2 383,2	2 872,5	3 080,6
непродовольственные товары	835,4	1 037,6	1 042,3	1 405,3	1 543,4
платные услуги	1 147,3	1 267,1	1 444,8	2 015,4	2 223,0
налоги, сборы, платежи	433,0	478,5	603,1	540,8	609,6
прочие денежные расходы	121,7	147,3	215,3	166,1	143,9
Сельская местность					
Денежные расходы - всего	3 635,6	4 475,2	5 221,1	5 886,9	6 458,2
в том числе:					
потребительские расходы на:	3 068,4	3 779,9	4 306,1	5 031,6	5 410,8
продовольственные товары	1 632,9	1 880,9	2 271,6	2 524,1	2 604,1
непродовольственные товары	853,3	1 179,3	1 245,1	1 484,6	1 667,1
платные услуги	582,3	719,7	789,3	1 023,0	1 139,6
налоги, сборы, платежи	269,9	299,0	405,2	340,3	366,2
прочие денежные расходы	297,3	396,3	509,8	514,9	681,2

График 3: Структура потребительских расходов домашних хозяйств
(в процентах)

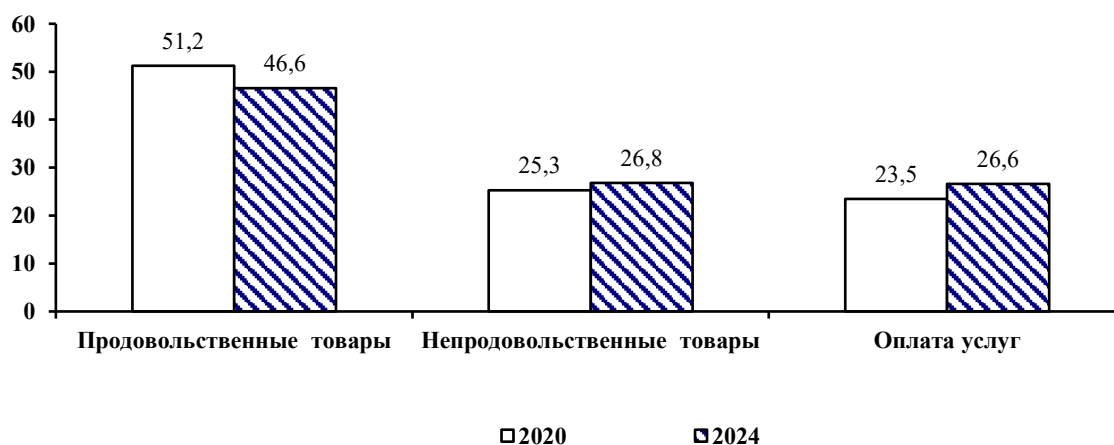

Наиболее затратными статьями в структуре потребительских расходов являются расходы на покупку продуктов питания, что характерно для населения, проживающего как в городских поселениях, так и в сельской местности. В 2024г. расходы на питание вне дома у небедного городского населения в 1,3 раза превысили эти же расходы небедного населения сельской местности. Что касается других статей, то небедным домохозяйствам в городских поселениях наиболее доступно приобретение непродовольственных товаров личного пользования, таких как одежда, обувь, средства гигиены, нежели небедным домохозяйствам в сельской местности. Кроме этого, в городских поселениях высока доля расходов на услуги транспорта и связи. В 2024г. жилищно-коммунальные услуги у небедного городского населения в 4,2 раза превысили эти же расходы небедного населения сельской местности. Среди прочих расходов для небедных городских домохозяйств характерно превышение в 2,4 раза расходов на услуги учреждений культуры, чем у небедных домохозяйств в сельской местности.

2.5 Уровень бедности населения

Методы измерения бедности. Для оценки уровня бедности в качестве порогового значения была применена черта бедности, пересчитанная по данным интегрированного выборочного обследования бюджетов домашних хозяйств и рабочей силы за 2023г. Пересчет черты бедности произведен в соответствии с «Методикой определения черты бедности», утвержденной постановлением Правительства Кыргызской Республики от 25 марта 2011 года №115 и обусловлен уровнем инфляции, превысившим десятипроцентный порог. Индекс потребительских цен (ИПЦ) в 2024 году составил 105 процентов, при этом ИПЦ на продовольственные товары и безалкогольные напитки сложился на уровне 102,7 процента, на непродовольственные товары и услуги – 107,9 процента. Стоимостная величина общей черты бедности в 2024 году составила 65 417 сомов в год на душу населения, крайней – 41 349 сомов.

При определении стоимости общего и среднедушевого потребления суммируются все данные по всем потребительским расходам населения:

- Расходы на продукты питания - расходы населения на приобретаемые продукты питания, продукты питания, потребляемые вне дома. В эти расходы включается также стоимость потребления продуктов собственного производства и полученных в подарок.
- Приобретаемые продукты питания - стоимость потребленных продуктов питания, купленных в отчетный период или ранее.
- Продукты питания, потребляемые вне дома - расходы на продукты питания, приобретаемые и потребляемые вне дома в течение обследуемого периода времени.
- Продукты собственного производства - оценка стоимости потребленных продуктов питания, произведенных домохозяйством для собственного потребления.
- Непродовольственные товары и услуги - расходы на приобретение одежды, обуви, белья, тканей, мыло-моющих средств и предметов личной гигиены, галантереи, предметов домашнего обихода, предметов для отдыха, занятий, увлечений, строительных материалов и сантехники, ремонт дома, услуги прачечных, бань и саун, парикмахерских, оплату услуг транспорта, услуг здравоохранения, образования и жилищно-коммунальных услуг.
- Товары длительного пользования – учет условной стоимости пользования этими товарами (амортизация).

Все расходы, описанные выше, складываются для получения данных о стоимости общего семейного потребления в год. Стоимость среднедушевого потребления определяется путем деления стоимости общего семейного потребления на количество членов домохозяйства.

Таблица 8: Уровень бедности и уровень крайней бедности по социально-демографическим группам
(в процентах)

	2020	2021	2022	2023	2024
Черта бедности, сомов в год на душу населения	35 268	45 797	52 903	62 999	65 417
Черта крайней бедности, сомов в год на душу населения	19 774	30 536	34 916	40 654	41 349
Общий уровень бедности	25,3	33,3	33,2	29,8	25,7
Уровень крайней бедности	0,9	6,0	6,0	5,0	2,7
Уровень бедности среди возрастных групп населения:					
Дети в возрасте 0 - 17 лет	31,8	40,5	40,3	36,7	33,1
Молодежь в возрасте 14 - 28 лет	22,0	31,2	31,6	27,8	22,0
Население трудоспособного возраста (женщины 16-57 лет, мужчины 16-62 лет)	21,7	29,7	30,1	26,9	21,7
Население старше трудоспособного возраста (женщины 58 лет и старше, мужчины 63 лет и старше)	17,8	24,1	22,7	19,9	18,2

Таблица 9: Уровень бедности по месту проживания населения
(в процентах)

	2020	2021	2022	2023	2024
Всего бедные	25,3	33,3	33,2	29,8	25,7
из них крайне бедные	0,9	6,0	6,0	5,0	2,7
Городские поселения - бедные	18,3	33,3	34,0	30,2	22,9
из них крайне бедные	0,3	7,3	5,6	5,2	2,6
Сельская местность - бедные	29,3	33,3	32,6	29,6	27,8
из них крайне бедные	1,2	5,3	6,2	4,8	2,8

Таблица 10: Показатели глубины и остроты бедности
(в процентах)

	2020	2021	2022	2023	2024
Глубина бедности	4,4	6,6	6,8	6,3	4,7
Острота бедности	1,1	2,0	2,0	1,8	1,3

Таблица 11: Показатели бедности в высокогорных районах в 2024г.
(в процентах)

	Высокогорные районы	Среднегорные районы	Равнинные районы
Уровень бедности	36,6	22,2	25,2
Уровень крайней бедности	4,4	0,3	3,0
Глубина бедности	6,9	2,9	4,8

Неравенство населения. По результатам обследования, за истекшие пять лет неравенство среди населения с различным уровнем потребления увеличилось.

В результате этого, неравномерность распределения расходов остается высокой. В 2024г., по данным обследования, расходы 20 процентов наиболее обеспеченных слоев населения превысили расходы 20 процентов наименее обеспеченных слоев населения в 4,1 раза.

В качестве следующего показателя степени дифференциации населения по уровню расходов в социально-экономической статистике используется индекс концентрации расходов (или коэффициент Джини)⁵. Коэффициент Джини⁵ показывает степень неравномерности распределения населения по уровню расходов, величину отклонения фактического распределения расходов населения от линии их равномерного распределения. По данным обследования, значение коэффициента Джини увеличилось с 0,241 в 2020г. до 0,254 в 2024г., что характерно как для городских поселений, так и для сельской местности.

Таблица 12: Кумулятивная доля расходов по процентным группам распределения расходов домашних хозяйств
(в процентах)

Процентные группы	Общие расходы	Среднедушевые расходы
1	0,2	0,0
5	2,3	0,5
10	6,9	1,8
20	14,5	4,1
30	23,9	7,7
40	32,6	12,3
50	41,2	17,7
60	50,1	24,5
70	59,7	32,4
80	71,2	42,0
90	82,9	56,1
95	91,2	71,7
99	96,5	86,0
100	100,0	100,0
Среднее значение, сомов в год	387 918,0	98 436,9
Медианное значение, сомов в год	352 746,6	86 222,7

Таблица 13: Коэффициент Джини

	2020	2021	2022	2023	2024
По потреблению					
Всего	0,241	0,238	0,243	0,241	0,254
Городские поселения	0,252	0,260	0,261	0,271	0,267
Сельская местность	0,229	0,222	0,231	0,218	0,237
Соотношение уровня расходов 20 % наиболее и 20 % наименее обеспеченных групп, в размах	4,2	4,2	4,0	4,1	4,1
По доходам					
Всего	0,344	0,372	0,422	0,434	0,412

⁵Коэффициент Джини является суммарным статистическим показателем, связанным с кривой Лоренца, и принимает значение от 0 до 1. Чем меньше значение данного коэффициента, тем равномернее распределение расходов или доходов.

График 4: Кривая Лоренца

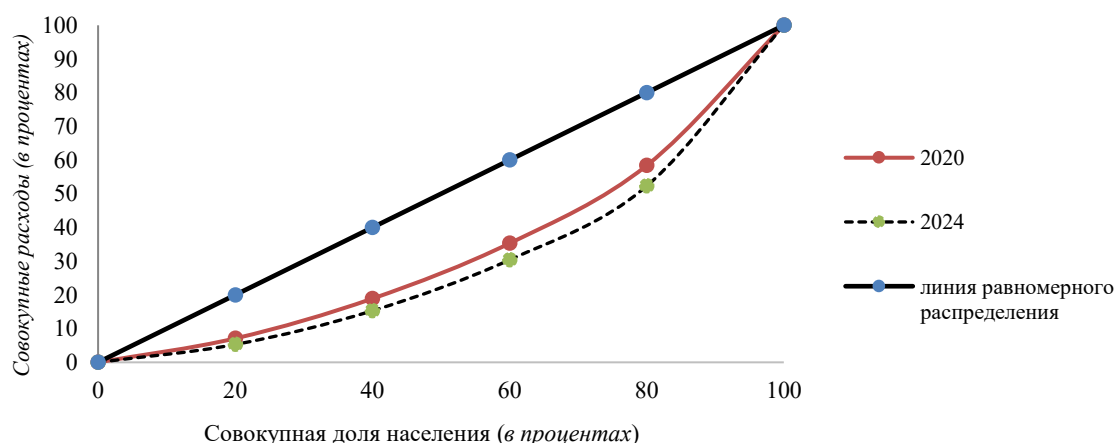

Интенсивность бедности. Результаты оценок измерения благосостояния населения в Кыргызской Республике произведены на основе выборочного обследования бюджетов 5 016 домашних хозяйств. Результаты опроса показывают, что уровень бедности в 2024 году, рассчитанный по потребительским расходам, в целом по стране составил 25,7 процента и по отношению к предыдущему году снизился на 4,1 процентных пункта.

Стоимостная величина общей черты бедности в 2024 году составила 65 417 сомов в год на душу населения, крайней – 41 349 сомов.

Уровень бедности в городских поселениях снизился на 7,3 процентных пункта, сельской местности - на 1,8 процентных пункта.

За чертой бедности в 2024 году проживали 1 млн. 871 тыс. человек, из которых 61,9 процента являлись жителями сельских населенных пунктов.

В 2024 году уровень бедности по сравнению с предыдущим годом снизился во всех регионах республики. Так, уровень бедности в Чуйской области снизился на 4,9 процентных пункта, в Баткенской – на 4,1, Таласской – на 3,3, Джалал-Абадской - на 3,2 процентных пункта, в Иссык-Кульской и Нарынской областях – на 2,6 и 2,1 процентных пункта, соответственно. Также значительное снижение уровня бедности наблюдалось в городе Бишкек – на 9,0 процентных пункта и в городе Ош – на 6,3 процентных пункта.

Уровень крайней бедности в 2024 году в целом по республике составил 2,7 процента и по сравнению с предыдущим годом снизился на 2,3 процентных пункта. За чертой крайней бедности проживали 198,3 тыс. человек, из которых 58,5 процента являлись жителями сельских населенных пунктов.

Крайняя бедность, как и общий уровень бедности в стране, снизилась повсеместно. В Баткенской области уровень крайней бедности снизился на 4,3 процентных пункта, Иссык-Кульской – на 3,7, Джалал-Абадской - на 3,4, в Таласской и Чуйской областях - на 2,1 процентных пункта. В городе Бишкек уровень крайней бедности снизился на 3,0 процентных пункта, а в городе Ош - на 1,4 процентных пункта.

Таблица 14: Уровень бедности по территории в 2024г.

(в процентах)

	Всего	Городские поселения	Сельская местность
Кыргызская Республика	25,7	22,9	27,8
Баткенская область	44,0	41,8	45,2
Джалал-Абадская область	32,9	31,3	33,8
Иссык-Кульская область	28,3	25,1	29,8
Нарынская область	36,0	19,1	38,7
Ошская область	19,8	34,3	18,2
Таласская область	19,9	20,9	19,7
Чуйская область	21,7	6,9	26,0
г. Бишкек	23,4	23,4	-
г. Ош	7,6	7,6	-

В 2024 году глубина бедности, характеризующая дефицит бюджета бедного населения относительно черты бедности, составила 4,7 процента и по сравнению с предыдущим годом снизилась на 1,6 процентных пункта, острота бедности составила 1,3 процента и уменьшилась на 0,6 процентных пункта.

Домашние хозяйства по составу и главам домашнего хозяйства. На вероятность попадания домохозяйства в категорию бедных, оказывает влияние размер и состав домохозяйства. Низкий подушевой доход связан, как правило, с высоким коэффициентом иждивенчества и большим размером домашнего хозяйства. Число бедных и крайне бедных домохозяйств более крупных по размеру, имеющих большее количество детей и взрослых, где также выше нагрузка на одного работающего (по 2,9 - в бедных и 3,3 в очень бедных домохозяйствах), в основном, преобладает в сельской местности.

Таблица 15: Состав домохозяйств и коэффициент иждивенчества в 2024г.

(человек)

	Размер домохозяйства	Дети	Взрослые	Престарелые	Коэффициент иждивенчества
Всего	3,9	1,6	1,8	0,5	1,6
в том числе:					
небедные	3,6	1,3	1,8	0,5	1,3
бедные	5,6	2,9	2,2	0,5	2,9
из них крайне бедные	6,5	3,6	2,3	0,5	3,3
Городские поселения	3,5	1,3	1,7	0,5	1,4
в том числе:					
небедные	3,1	1,0	1,6	0,5	1,1
бедные	5,2	2,6	2,2	0,4	2,6
из них крайне бедные	6,1	3,5	2,2	0,4	3,7
Сельская местность	4,4	1,9	2,0	0,6	1,8
в том числе:					
небедные	4,0	1,5	1,9	0,6	1,5
бедные	5,9	3,1	2,2	0,6	3,0
из них крайне бедные	6,8	3,8	2,4	0,6	3,0

Важным фактором, влияющим на уровень бедности, является возраст главы домохозяйства. Наибольшая доля бедных в 2024г. приходилась на домохозяйства, возглавляемые лицами в возрасте от 35-45 лет (25,2 процента) и 26-34 лет (24,6 процента), а в домохозяйствах, возглавляемых лицами в возрасте 55-59 лет, уровень бедности составил 12,3 процента. Уровень

образования главы домохозяйства также является фактором, влияющим на показатель бедности. Среди домохозяйств, возглавляемых лицами с высшим образованием, 88,5 процента являются небедными, в то время как среди домохозяйств, возглавляемых лицами с начальным образованием, к категории бедных относятся 24,0 процента.

График 5: Уровень бедности по возрастным группам глав домашних хозяйств в 2024г.

(в процентах к количеству домашних хозяйств)

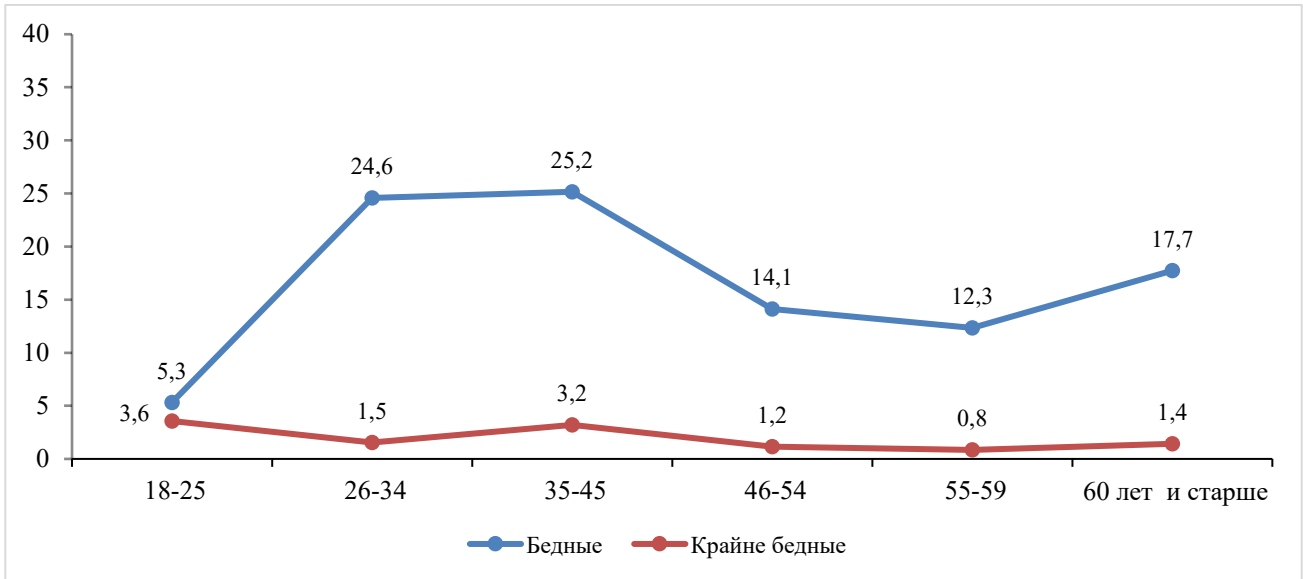

Энергетическая ценность питания в домашних хозяйствах. Питание – один из важнейших факторов, влияющих на состояние здоровья и трудоспособность человека. Исследованиями установлено, что сокращение продолжительности жизни населения и рост заболеваемости в современных условиях связаны как с падением уровня жизни определенной части населения, так и с недостаточной грамотностью в вопросах правильной организации питания. Одним из социально обусловленных факторов, влияющих на заболеваемость населения, является несбалансированное по качественному и количественному составу питание.

От уровня благосостояния домохозяйства зависит качество, количество и разнообразие потребляемых продуктов питания. Энергетическая ценность питания населения в небедных домашних хозяйствах в 2024г. была выше на 32,9 процента, чем в бедных и на 50,5 процента - чем в крайне бедных домашних хозяйствах.

Таблица 16: Энергетическая ценность потребленных продуктов питания по уровню бедности и полу в 2024г.

	Всего	в том числе	
		мужчины	женщины
Энергетическая ценность, ккал			
Всего	2424	2529	2330
небедные	2648	2759	2549
бедные	1777	1863	1699
из них крайне бедные	1310	1364	1263
Белки, граммов			
Всего	66	69	64
небедные	73	76	70
бедные	48	50	45
из них крайне бедные	35	36	34

	Всего	в том числе	
		мужчины	женщины
Жиры, граммов			
Всего	77	80	74
небедные	86	89	83
бедные	52	54	50
из них крайне бедные	35	37	34

Регулярность и качество питания на протяжении длительного периода времени находят свое отражение в массе тела человека, за исключением физиологических особенностей, связанных с состоянием здоровья, которые мы здесь не рассматриваем.

При анализе питания взрослого населения в возрасте 18 лет и старше был использован индекс массы тела, представляющий собой частное от деления массы тела (кг) на квадрат роста (м²). Взрослое население с индексом массы тела меньше 18,5 классифицировано как имеющее недостаточный вес, от 18,5 до 25 – имеющее нормальный вес, от 25 до 30 – лица с избыточной массой тела, 30 и выше – страдающее от ожирения. Для большей наглядности индекс массы тела рассчитан для трудоспособного населения по 10-летним возрастным группам.

В 2024г. около половины (47,4 процента) взрослого населения имели нормальную массу тела. Хроническая энергетическая недостаточность наблюдалась у 1,3 процента взрослого населения, причем среди женщин распространенность недостаточного веса на 0,8 процентных пункта выше, чем среди мужчин. Из всех возрастных групп недостаток веса чаще встречался у молодежи в возрасте 18-29 лет: у мужчин – 1,4 процента и у женщин – 5,2 процента. Для всех возрастных групп доля лиц с энергетической недостаточностью выше у женщин, чем у мужчин.

Среди взрослого населения избыточная масса тела и ожирение являются более масштабным явлением, чем недоедание. Избыток веса имели 43,3 процента мужчин и 36,4 процента женщин. Ожирение наблюдалось у 10,0 процента мужчин и 13,4 процента женщин. Среди возрастных групп с избыточным весом, преобладало население предпенсионного и пенсионного возраста, как среди мужчин, так и среди женщин.

Таблица 17: Индекс массы тела для взрослых по полу и возрасту в 2024г.
(в процентах)

	Всего	из них в возрасте, лет			Предпенсионный возраст	Пенсионеры
		18-29	30-39	40-49		
Всего						
Недостаточная масса тела (ИМТ<18,5)	1,2	3,3	1,2	0,5	0,5	0,6
Нормальная масса тела (18,5<=ИМТ<25)	47,4	82,6	54,6	37,8	32,8	29,8
Избыточная масса тела (25<=ИМТ<30)	39,5	13,1	38,2	48,9	49,7	47,5
Ожирение (ИМТ>=30)	11,9	0,9	6,0	12,8	17,1	22,1
Мужчины						
Недостаточная масса тела (ИМТ<18,5)	0,8	1,4	1,1	0,2	0,4	0,8
Нормальная масса тела (18,5<=ИМТ<25)	45,9	81,2	45,0	33,6	32,2	31,7
Избыточная масса тела (25<=ИМТ<30)	43,3	17,1	47,6	54,7	51,1	48,9
Ожирение (ИМТ>=30)	10,0	0,3	6,4	11,5	16,3	18,6

	Всего	из них в возрасте, лет			Предпенсионный возраст	Пенсионеры
		18-29	30-39	40-49		
Женщины						
Недостаточная масса тела (ИМТ<18,5)	1,6	5,2	1,3	0,7	0,6	0,5
Нормальная масса тела (18,5<=ИМТ<25)	48,7	84,1	63,3	41,4	33,4	29,1
Избыточная масса тела (25<=ИМТ<30)	36,4	9,2	29,7	44,0	48,0	46,9
Ожирение (ИМТ>=30)	13,4	1,5	5,7	13,9	18,0	23,5

2.6 Уровень детской бедности

Дети, живущие в бедности, испытывают отсутствие материальных, духовных и эстетических ресурсов, необходимых для выживания, развития и благополучия, что не позволяет им воспользоваться своими правами, полностью раскрыть свой потенциал или участвовать в жизни общества в качестве его полноценных и равноправных членов. Нищета лишает детей достоинства, подвергает их жизнь опасности и ограничивает их возможности.

По результатам выборочного интегрированного обследования домашних хозяйств определено, что в 2024г. из общей численности детей в возрасте 0-17 лет, 33,1 процента проживали в условиях бедности, из них 3,9 процента оказались в категории крайне бедных. Уровень детской бедности в сельской местности составил 34,3 процента, что на 3,1 процентных пункта выше, чем в городских поселениях.

Доля детей, проживающих в бедных домохозяйствах, превышает общий уровень бедности населения. Эту ситуацию объясняет коэффициент иждивенчества, который выше в бедных домохозяйствах и большое влияние на его значение оказывает число детей в возрасте 0-17 лет.

Таблица 18: Доля детей, проживающих в бедности в 2024г.

(в процентах к итогу)

	Всего	Городские поселения	Сельская местность
Всего	100	100	100
Небедные	66,9	68,8	65,7
Бедные	33,1	31,2	34,3
из них крайне бедные	3,9	4,2	3,7

Так, если на одно небедное домохозяйство в 2024г. в среднем приходилось 1,3 детей, то в бедных домохозяйствах этот показатель достигал 2,9 ребенка. Причем, как в небедных (1,5 ребенка), так и в бедных (3,1 ребенка) домохозяйствах большее количество детей приходилось на сельскую местность.

Таблица 19. Бедность в зависимости от количества детей в домашнем хозяйстве в 2024г.
(в процентах)

	Домашние хозяйства, имеющие				
	1 ребенка	2 детей	3 детей	4 детей	5 и более детей
Всего домохозяйств	18,6	22,7	18,0	15,2	8,2
бедные	11,1	23,0	37,2	44,3	52,5
из них крайне бедные	0,2	1,7	2,9	6,5	9,6
Городские домохозяйства	20,8	21,4	17,9	11,0	5,4
бедные	13,5	19,3	38,8	46,8	49,6
из них крайне бедные	0,1	1,4	4,8	7,8	10,3
Сельские домохозяйства	17,0	23,6	18,1	18,3	10,4
бедные	8,8	25,5	36,0	43,2	53,7
из них крайне бедные	0,2	1,8	1,4	5,9	9,4

Как показали результаты обследования, в 2024г. количество людей, проживающих в бедных домохозяйствах, более многочисленных по количеству детей, превысило количество людей, проживающих в небедных домохозяйствах почти на два члена семьи. В домохозяйствах, имеющих только одного ребёнка, уровень бедности составил 11,1 процента. Более 37 процентов домохозяйств, имеющих трех и более детей, попадают в категорию бедных, как в городских поселениях, так и в сельской местности. Наиболее бедными оказались домохозяйства, имеющие пять и более детей (52,5 процента), что характерно как для городских поселений (49,6 процента), так и для сельской местности (53,7 процента).

Питание детей. Статус питания детей отражает их общее здоровье. Недоедание или неадекватное питание в раннем детстве связано с нарушением ментального развития и снижением потенциала познания в более позднем возрасте.

Анализируя качество питания детей, можно отметить, что в 2024г. калорийность потребляемых продуктов питания у детей в возрасте 1-17 лет составила 2 086 ккал, что соответствует суточной потребности, составляющей по минимальным нормам потребления 1 920 ккал. При этом, калорийность питания детей в возрасте 1-3 лет на 223 ккал ниже минимальной суточной нормы этой возрастной категории. Потребление других жизненно важных элементов, у детей в возрасте 1-17 лет, таких как жиры - соответствовали суточной норме потребления, а белки были ниже установленной суточной потребности на 12 граммов.

Таблица 20: Доля детей по возрасту и полу, отстающих в весе в 2024г.

(в процентах к общей численности детей соответствующего возраста)

	Z-скор <-2 (вес к росту)		
	Всего	Мальчики	Девочки
Всего	8,2	7,0	9,7
Итого для 1-6 лет	9,3	8,0	10,7
1-летние	13,2	9,5	17,9
2 года	7,5	4,7	10,5
3 года	13,2	10,7	15,9
4 года	7,4	8,7	5,6
5 лет	5,8	6,6	4,9
6 лет	10,5	8,1	13,0
Девочки 7-10 лет, мальчики 7-11 лет	7,3	6,1	8,9

Неравнозначно распределение недоедающих детей по территории республики. Наибольшая доля дошкольников, страдающих недостатком веса, наблюдалась в Нарынской (15,7 процента), Ошской (14,1 процента) и Чуйской (11,2 процента) областях.

Таблица 21: Доля детей, отстающих в весе, по территории в 2024г.*(в процентах к общей численности детей соответствующего возраста)*

	Z-скор (вес к росту) <-2	
	1-6 лет	7-10 (девочки) 7-11 (мальчики)
Баткенская область	10,5	4,3
Джалал-Абадская область	4,1	2,1
Иссык-Кульская область	4,2	4,7
Нарынская область	15,7	14,7
Ошская область	14,1	14,8
Таласская область	5,6	0,6
Чуйская область	11,2	8,6
г. Бишкек	3,3	3,0
г. Ош	5,0	1,9

2.7 Национальный индекс многомерной бедности

Национальный индекс многомерной бедности (НИМБ) предназначен для измерения бедности во всех ее проявлениях. К многомерно бедным относятся лица, живущие в условиях, не достигающих минимальных национальных стандартов, которые испытывают депривации (лишения) по нескольким индикаторам и объединяют два ключевых элемента информации для измерения многомерной бедности: распространённость бедности и интенсивность их лишения.

Наряду с монетарной бедностью, существует множество немонетарных показателей - по образованию, здравоохранению, санитарии, водоснабжению и т.д., которые чрезвычайно важны для понимания многих аспектов бедности, с которой сталкиваются люди. Они являются важным дополнением к денежным показателям бедности и имеют решающее значение для эффективного улучшения жизни беднейших слоев населения.

Методология построения и расчета НИМБ основана на международно-признанной методологии Сабины Алкир и Джеймса Фостера. НИМБ разработан Национальным статистическим комитетом Кыргызской Республики, при поддержке Детского фонда ООН и Программы развития ООН.

Измерения и индикаторы были выбраны в соответствии с несколькими руководящими принципами: устоявшаяся практика в рамках многомерных индексов благосостояния, актуальность для контекста Кыргызской Республики, актуальность в контексте Целей устойчивого развития (ЦУР) и доступность данных. По каждому измерению представлены теоретические и практические обоснования, подчеркивающие их значимость как серьезных определяющих факторов благополучия населения. В Национальной стратегии устойчивого развития (НСУР) Кыргызской Республики обозначены цели достижения к 2040 году по каждому из аспектов измерения многомерной бедности.

Согласно этому, бедными считаются индивиды, чьё потребление не соответствует принятому в обществе стандарту, у которых нет доступа к определённому набору благ и услуг.

Многомерный подход к измерению бедности в Кыргызской Республике фокусируется на пяти аспектах измерения (монетарная бедность, здоровье, жилищные условия, продовольственная безопасность и образование), включающих 11 индикаторов, позволяя, тем самым, получить более углубленное отображение реальной бедности и ее проявлений.

Каждый из пяти аспектов измерения НИМБ являются равноценными и имеют одинаковый вес, как и каждый из одиннадцати индикаторов имеют равный вес внутри измерения.

Сумма весов всех пяти измерений, как и сумма весов всех индикаторов, равна единице. Иными словами, если домохозяйство испытывает депривации одновременно по всем одиннадцати

показателям, то сумма взвешенных деприваций для этого домохозяйства и всех лиц, проживающих в нем, будет равна единице.

Измерения	Вес измерения	Индикаторы	Определение	Вес индикатора
Монетарная бедность	1/5	Проживание в абсолютной бедности	Человек считается лишенным, если он / она проживает в домохозяйстве, где ежегодное среднедушевое потребление ниже национальной годовой абсолютной черты бедности на душу населения	1/5
Здоровье	1/5	Практика мытья рук	Человек считается лишенным, если он / она проживает в домохозяйстве, в котором отсутствует место для мытья рук с водой и мылом	1/10
		Загрязнение воздуха в помещении	Человек считается лишенным, если он/ она проживает в домохозяйстве, где основным кухонным прибором является примус (керосиновая или масляная печь) или печь / камин	1/10
Жилищные условия	1/5	Наличие горячей воды	Человек считается лишенным, если он/ она проживает в домохозяйстве, в котором отсутствует действующее горячее водоснабжение	1/25
		Переполненность помещений	Человек считается лишенным, если он/ она проживает в домохозяйстве с жилой площадью менее 18 квадратных метров на человека	1/25
		Надежность электроснабжения	Человек считается лишенным, если он/ она проживает в домохозяйстве, в котором в прошедшем году отмечалось отключение электричества, по крайней мере один раз в месяц	1/25
		Питьевая вода	Человек считается лишенным, если он/ она проживает в домохозяйстве, не имеющем доступа к улучшенному источнику питьевой воды внутри помещения или во дворе	1/25
		Санитария	Человек считается лишенным, если он/ она проживает в домохозяйстве, не подключенном к действующей системе водоотведения	1/25
Продовольственная безопасность	1/5	Потребление калорий	Человек считается лишенным, если он / она проживает в домохозяйстве, калорийность питания которого составила менее 2100 ккал в день на душу населения	1/10
		Разнообразие рациона питания в домашних условиях	Человек считается лишенным, если он/ она проживает в домохозяйстве, которое потребляет менее 7 групп продуктов питания из 10	1/10
Образование	1/5	Образование	Человек считается лишенным, если он/ она проживает в домохозяйстве, в котором по крайней мере одно лицо не получило образование, соответствующее его возрасту	1/5

Распространенность отдельных деприваций имеет значительный разброс и изменяется от 5,6 процента населения, проживающего в домохозяйствах, в которых отсутствует место для мытья

рук с водой и мылом до 71,6 процента населения, проживающего в домохозяйствах с жилой площадью менее 18 квадратных метров на человека.

Наиболее высокие показатели депривации отмечены по измерению «Жилищные условия», включающие такие индикаторы, как «Переполненность помещений» (71,6 процента), «Наличие горячей воды» (60,6 процента) и «Санитария» (42,3 процента).

График 6: Население, испытывающее депривации по индикаторам
(в процентах)

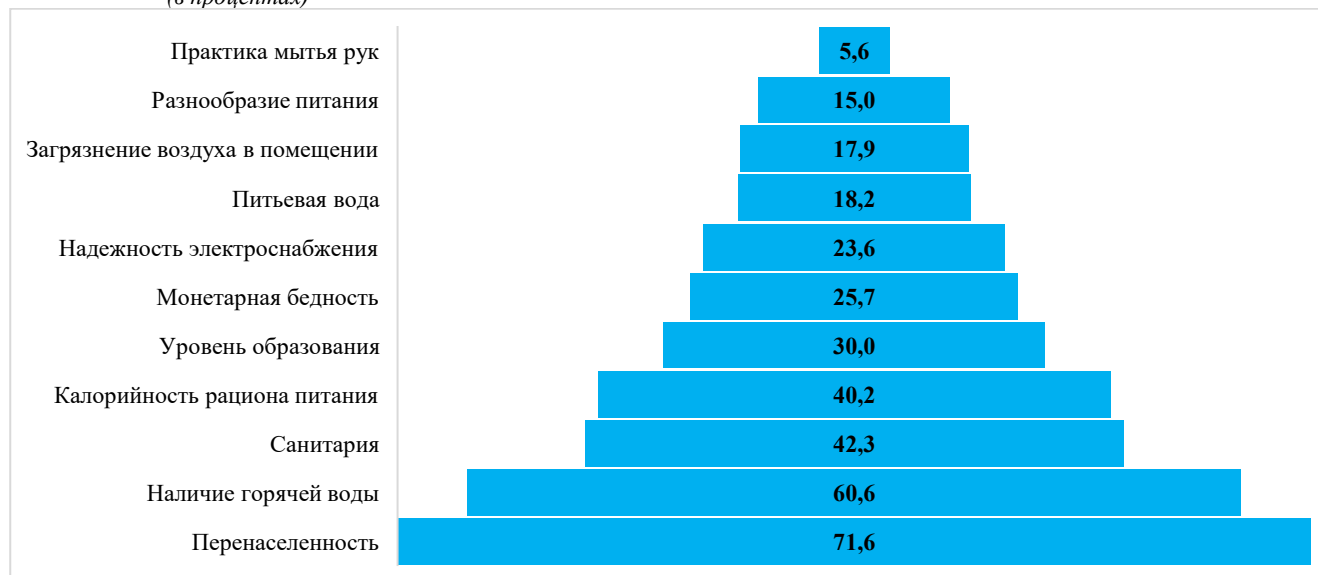

Кроме того, значительные различия по доле населения, испытывающего депривации по отдельным индикаторам, отмечены в зависимости от места проживания. Практически все индикаторы, характеризующие измерение «Жилищные условия», складываются не в пользу сельского населения.

График 7: Население, испытывающее депривации по индикаторам и месту проживания
(в процентах)

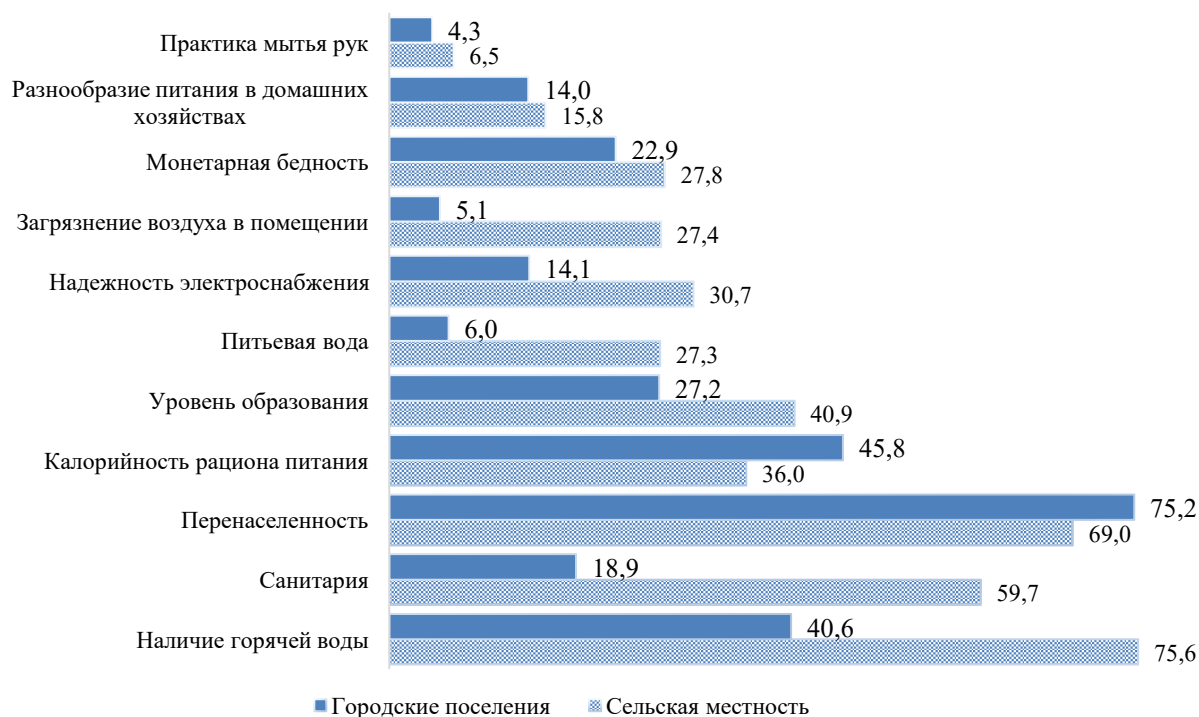

От двух до пяти одновременных деприваций испытывали 52 процента населения, от пяти и более – 29,4 процента и только 4,7 процента населения не испытывали ограничений по рассматриваемым аспектам измерений.

График 8: Распределение населения по количеству деприваций
(в процентах)

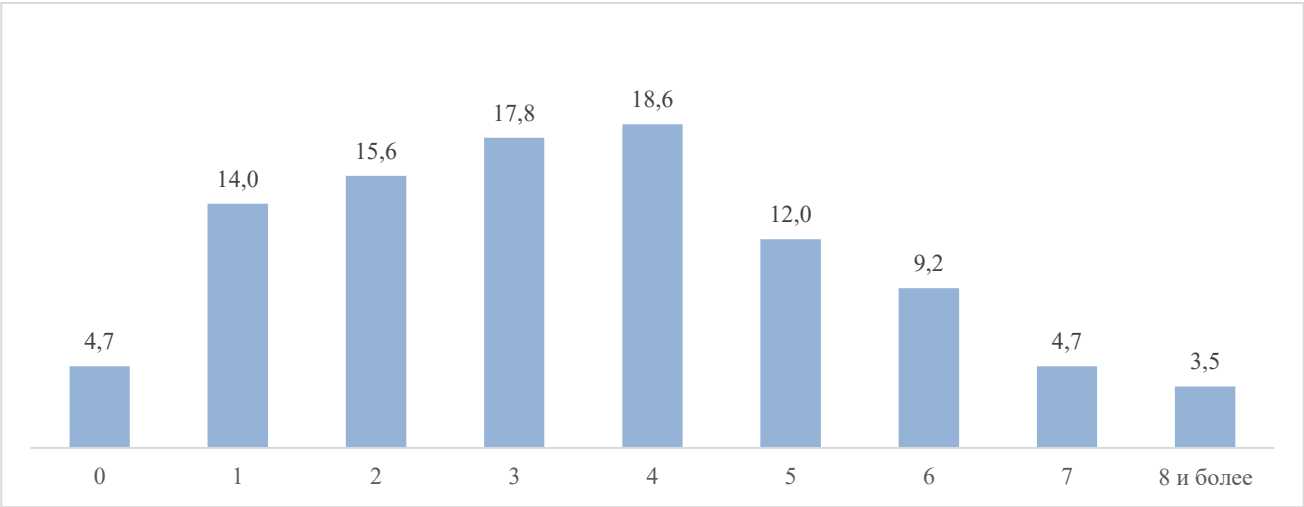

Для расчета распространенности многомерной бедности, каждому индикатору, по которому домохозяйство испытывает депривацию, присваивается вес индикатора. По международным стандартам, домохозяйство и проживающие в нем лица считаются многомерно бедными, если сумма взвешенных индикаторов, по которым они испытывают депривации (лишения), составляет 0,333 и более.

За период 2020-2024 гг. распространенность многомерной бедности в целом по республике снизилась с 42,2 процента до 38,5 процента. В многомерно бедных домохозяйствах в 2024 году проживали более половины населения Баткенской (61,8 процента) области. Распространенность многомерной бедности среди детей составила 48,5 процента

Таблица 22: Распространенность многомерной бедности населения
(в процентах)

	2020	2021	2022	2023	2024
Кыргызская Республика	42,2	48,5	47,4	43,6	38,5
<i>По полу</i>					
Мужчины	42,5	48,8	47,9	43,5	38,5
Женщины	42,0	48,2	46,9	43,6	38,4
<i>По возрастным группам</i>					
Дети (до 18)	50,9	58,2	56,8	52,6	48,5
Взрослые (18-64)	36,9	42,4	41,4	38,2	32,2
Пожилые (65 и старше)	34,8	40,7	39,0	33,9	30,0
<i>По месту проживания</i>					
Городские поселения	30,7	41,5	39,5	36,8	28,3
Сельская местность	48,8	52,6	51,9	47,4	46,0
<i>По территории</i>					
Баткенская область	61,1	67,1	69,9	69,3	61,8
Джалал-Абадская область	56,7	62,0	61,0	54,9	47,2
Иссык-Кульская область	41,6	46,9	42,5	45,4	41,6
Нарынская область	49,0	55,8	54,0	49,3	47,5
Ошская область	43,5	42,7	42,5	37,1	40,6
Таласская область	33,9	48,3	45,8	41,1	33,8
Чуйская область	34,6	39,7	38,1	35,7	31,0
г. Бишкек	23,6	38,1	38,9	36,8	28,2
г. Ош	35,9	44,7	38,7	26,0	14,1

Распространенность многомерной бедности населения в сельских населенных пунктах на 17,7 процентных пункта выше по сравнению с городскими поселениями.

График 9: Распространенность многомерной бедности населения по месту проживания
(в процентах)

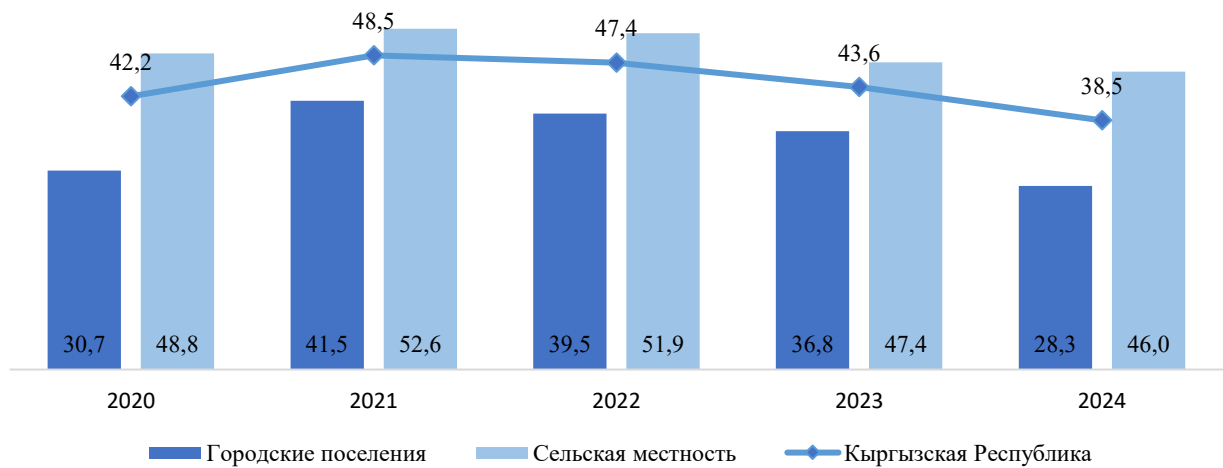

Наиболее подвержены множественным депривациям дети в возрасте 0-17 лет, среди которых распространённость многомерной бедности составила 48,5 процента, что значительно выше по сравнению с многомерной бедностью взрослых (32,2 процента) и пожилых (30,0 процента).

График 10: Распространенность многомерной бедности населения по возрасту
(в процентах)



Таблица 23: Основные показатели многомерной бедности населения в 2024 году
(в долях)

	Распространенность	Интенсивность	Индекс
Кыргызская Республика	0,385	0,494	0,190
По полу			
Мужчины	0,385	0,496	0,191
Женщины	0,384	0,493	0,189
По возрастным группам			
Дети (до 18)	0,485	0,501	0,243
Взрослые (18-64)	0,322	0,485	0,156

	Распространенность	Интенсивность	Индекс
Пожилые (65 и старше)	0,300	0,500	0,150
По месту проживания			
Городские поселения	0,283	0,480	0,136
Сельская местность	0,460	0,501	0,230
По территории			
Баткенская область	0,618	0,598	0,370
Джалал-Абадская область	0,472	0,485	0,229
Иссык-Кульская область	0,416	0,490	0,204
Нарынская область	0,475	0,529	0,252
Ошская область	0,406	0,465	0,189
Таласская область	0,338	0,522	0,176
Чуйская область	0,310	0,490	0,152
г. Бишкек	0,282	0,446	0,126
г. Ош	0,141	0,442	0,062

2.8 Жилищные условия

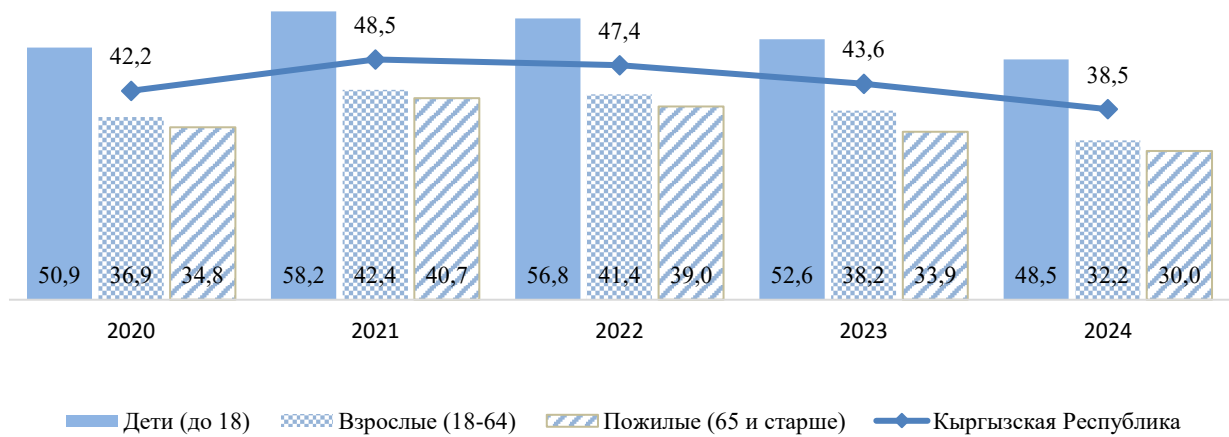
Способы получения жилья. Материалы обследования показали, что большинство населения республики, независимо от уровня бедности, проживают в жилых помещениях, принадлежащих членам домохозяйства на правах собственности (95,1 процента).

Жилье приобреталось населением различными способами: 46,1 процента домохозяйств построили жильё индивидуально, 31,2 процента приобрели в результате покупки или обмена, 14,4 процента унаследовали и приобрели в связи с дарением, 4,1 процента получили по ордеру и 4,2 процента домохозяйств снимают его у частных лиц.

Среди бедных домохозяйств, доля построивших индивидуальное жильё, составила 52,9 процента, а среди очень бедных – 51,1 процента. Среди небедных – 31,3 процента приобрели жильё у частных лиц, частных компаний или обменяли, построили жильё 43,7 процента домохозяйств.

Около 40 процентов домохозяйств республики располагают в среднем от 10 до 20 кв.м жилой площади на одного человека. В то же время, среди крайне бедных домохозяйств 51,4 процента имеют менее 10 кв.м жилой площади на душу населения.

Таблица 24: Распределение домохозяйств по способу получения жилья в зависимости от уровня бедности
(в процентах к итогу)

	Всего	Небедные	Бедные	Крайне бедные
Всего	100	100	100	100
в том числе:				
получили по ордеру	4,1	4,6	2,6	2,8
приобрели у частного лица	29,7	31,3	25,2	27,2
построили	46,1	43,7	52,9	51,1
обменяли	0,7	0,9	0,1	0,0
получили в наследство	14,4	15,3	11,8	12,3
приобрели у частных компаний	0,1	0,1	0,1	0,0
другое	0,7	0,5	1,3	0,4
снимают у частного лица	4,2	3,6	6,0	6,2

Большая часть населения страны проживает в домах и квартирах, состоящих из 3-4 жилых комнат. Количество комнат не влияет на показатели уровня бедности и место проживания. Данная ситуация прослеживается во всех регионах, за исключением г. Бишкек, где около четверти домохозяйств, проживает в однокомнатных квартирах и домах.

2.9 Благоустройство жилых помещений

Благоустройство жилого помещения характеризует как уровень благосостояния домохозяйства, проживающего в нем, так и наличие инфраструктуры, дающей возможность использования основных благ цивилизации. Уровень благоустройства жилых помещений между городскими и сельскими домохозяйствами значительно отличается. Бедные домашние хозяйства, а также домашние хозяйства, проживающие в сельской местности, имеют менее благоустроенное жилье. Электричество является единственным видом благоустройства, охватывающим всю территорию республики.

Как показали итоги обследования, в 2024г. системой централизованного отопления были оснащены 31,6 процента городских домохозяйств и только 0,3 процента - сельских домохозяйств. Это указывает на исключительно городской характер предоставления услуги, связанной с централизованным теплоснабжением населения.

Доступ к сети газопровода имели 25,4 процента домохозяйств республики, из них 51,3 процента городских и 6,2 процента - сельских домохозяйств. Недостаточная распространенность газопровода по территории республики лишает доступа к централизованному газоснабжению практически все сельское население страны.

Более чем каждое четырнадцатое жилое помещение подключено к линии стационарной телефонной связи. Уровень обеспеченности населения стационарными телефонами в городских поселениях в тринадцать раз выше, нежели в сельской местности.

К централизованному водоснабжению подключены 57,6 процента домохозяйств. Доля городских домохозяйств, подключенных к централизованному водоснабжению, превышает долю сельских на 40,6 процентных пункта.

Таблица 25: Домохозяйства по видам благоустройства и уровню бедности в 2024г.
(в процентах)

	Водопровод	Сетевой газ	Центральное отопление	Телефон
Всего	57,6	25,4	13,7	6,7
в том числе:				
небедные	61,8	28,7	14,3	7,6
бедные	45,3	15,9	11,8	4,2
из них крайне бедные	36,3	12,9	9,3	1,6
Городские поселения	80,8	51,3	31,6	14,3
Сельская местность	40,2	6,2	0,3	1,1

Немаловажное влияние на состояние здоровья населения оказывает чистая питьевая вода, доступа к которой не имеют 5,2 процента населения, живущего в сельской местности, и пользуются питьевой водой из рек, родников и арыков, представляющей серьезную опасность для их здоровья.

Таблица 26: Источники снабжения водой в зависимости от места проживания и уровня бедности домохозяйств в 2024г.
(в процентах)

	Централизованный водопровод	Водопроводная колонка	Колодец	Родник, река, арык, водохранилище, пруд
Всего	57,6	35,6	3,8	3,1
в том числе:				
небедные	61,8	32,0	3,5	2,6
бедные	45,3	45,9	4,6	4,2
из них крайне бедные	36,3	53,8	8,0	1,8
Городские поселения	80,8	17,1	1,8	0,2
Сельская местность	40,2	49,3	5,3	5,2

Качество предоставляемых услуг

Частота отключения электроэнергии. Электричество является единственным видом коммунальных услуг, охватывающим всю территорию республики. Наличие электросетей еще не означает, что население имеет непрерывный доступ к электроэнергии. О качестве предоставленных услуг электросетей можно судить из ответов населения о частоте отключения электроэнергии.

Непрерывную подачу электроэнергии по итогам обследования отметили лишь 13,2 процента домохозяйств, отключение электричества несколько раз в год наблюдалось у 64,3 процента домохозяйств, на ежемесячное отключение указали 18,1 процента, раз в неделю или чаще – 3,1 процента домохозяйств.

Таблица 27: Частота отключения электроэнергии в зависимости от места проживания домохозяйств в 2024г.
(в процентах к итогу)

	Всего	Городские поселения	Сельская местность
Всего	100	100	100
в том числе:			
никогда не отключали	13,2	22,9	4,0
несколько раз в год	64,3	64,1	64,4
раз в месяц	18,1	11,1	24,8
раз в неделю	3,1	1,7	4,4
несколько раз в неделю	1,3	0,2	2,3

Избавление от мусора. Сопутствующим продуктом жизнедеятельности человека является мусор. Способы избавления от мусора напрямую зависят от доступа к услугам, предоставляемым коммунальным хозяйством. В 2024г. домохозяйства избавлялись от мусора путем использования контейнеров, сбрасывания в мусорные кучи, сжигания и закапывания.

В городских поселениях наибольшая доля домохозяйств (88,8 процента) избавлялась от мусора путем использования контейнеров и сбрасывания его в мусорные кучи (18,8 процента). В сельской местности 28,5 процента домохозяйств сжигали мусор и 26,6 процента использовали сброс в мусорные кучи.

Наибольшая доля домохозяйств, избавлявшихся от мусора в сельской местности путем закапывания, приходится на Ошскую (25,9 процента), Джалал-Абадскую (21,6 процента), Баткенскую (19,1 процента) и Таласскую (15,4 процента) области, а наименьшая – на Чуйскую (3,7 процента) и Нарынскую (1,1 процента) области.

Таблица 28: Избавление от мусора в зависимости от места проживания домохозяйств в 2024г.
(в процентах к итогу)

	Всего	Городские поселения	Сельская местность
Всего	100	100	100
в том числе:			
сброс в мусоропровод	-	-	-
сбор грузовиком, контейнером	54,9	88,8	29,3
сброс в мусорные кучи	18,8	8,5	26,6
сжигание	17,2	2,2	28,5
закапывание	9,1	0,5	15,6

Использование источников энергии для приготовления пищи. Для приготовления пищи в домохозяйствах, в основном, пользуются такими источниками энергии, как газ, электричество и твердое топливо. В городских поселениях 59,9 процента небедных домохозяйств пользуются газовой плитой, подсоединенной к центральному газопроводу, тогда как 45,0 процента бедных

домохозяйств пользуются электроплиткой. Большинство сельского населения использует электроплитки для приготовления пищи: среди них 56,6 % крайне бедных и 73,6 % бедных домохозяйств.

В городских поселениях большинство небедных домохозяйств Джалал-Абадской (39,8 процента), Чуйской (38,6 процента) и Ошской (15,1 процента) областей, а также г.Ош (45,8 процента) и г.Бишкек (75,1 процента) для приготовления пищи используют газовые плиты с центральным газопроводом. Бедные домохозяйства сельской местности Баткенской (58,6 процента), Таласской (50,7 процента) и Ошской (50,0 процента) областей используют твердые виды топлива.

В целом по республике 61,9 процента бедных домохозяйств и 58,1 процента крайне бедных домохозяйств в качестве основного источника энергии для приготовления пищи используют электроплиты.

Таблица 29: Использование основных источников энергии для приготовления пищи в зависимости от места проживания и уровня бедности домохозяйств в 2024г.
(в процентах)

	Всего	Газовая плита с центральным газопроводом	Газовая плита с газом в баллонах	Электроплитка	Твердое топливо (печка, очаг)
Всего					
Небедные	100	33,0	1,5	51,3	14,3
Бедные	100	18,2	2,3	61,9	17,6
из них крайне бедные	100	15,3	2,9	58,1	23,7
Городские поселения					
Небедные	100	59,9	1,6	35,9	2,6
Бедные	100	42,0	3,5	45,0	9,4
из них крайне бедные	100	25,0	6,6	60,0	8,4
Сельская местность					
Небедные	100	5,7	1,3	66,9	26,1
Бедные	100	1,6	1,4	73,6	23,3
из них крайне бедные	100	7,6	0,0	56,6	35,8

2.10 Здравоохранение

В последние годы наблюдается снижение численности врачей и среднего медицинского персонала. Так, если в 2020г. на 10 тыс. населения приходился 21 врач, то 2024г. - 19 врачей, а численность среднего медицинского персонала за этот период снизилась с 53 до 47 человек. При этом, ообеспеченность населения больничными койками на 10 тыс. населения сократилась с 41 койки в 2020г. до 37 коек в 2024г.

В 2024г. заболеваемость населения с диагнозом, установленным впервые в жизни, в расчете на 10 000 населения по сравнению с 2020г. увеличилась на 28,6 процента. При этом, наблюдалось увеличение числа заболевших болезнями глаза и его придатков, уха и сосцевидного отростка - в 1,4 раза, новообразованиями, психическими расстройствами и расстройствами поведения, болезнями органов пищеварения - в 1,3 раза, эндокринной системы, расстройствами питания и нарушения обмена веществ, болезнями крови и кроветворных органов - в 1,1 раза.

2.11 Репродуктивное здоровье женщин

Использование средств контрацепции. Использование средств контрацепции позволяет планировать рождение детей, предохраняет женщин от частых аборт, которые наносят колоссальный ущерб их здоровью, а также защищает от инфекционных заболеваний, передающихся половым путем. Среди женщин в возрасте 15-49 лет число использовавших

противозачаточные средства в 2024г. и проживающих в сельской местности выше (62,8 процента), чем в городских поселениях (57,2 процента). В городских поселениях средствами контрацепции пользуются свыше 60,2 процента женщин, имеющих среднее профессиональное образование, 57,7 процента женщин, имеющих высшее и незаконченное высшее образование, 56,7 процента – со средним полным образованием и 56,0 процента женщин со основным общим и начальным образованием. В сельской местности этот показатель выше среди женщин, имеющих высшее и незаконченное высшее образование – 69,3 процента, женщин со средним полным образованием – 64,6 процента, женщин с начальным профессиональным образованием – 63,1 процента и женщин со средним профессиональным образованием - 53,8 процента.

Таблица 30: Использование средств контрацепции в зависимости от уровня образования женщин в 2024г.
(в процентах)

	Всего	Городские поселения	Сельская местность
Всего	60,3	57,2	62,8
Высшее и незаконченное высшее	62,5	57,7	69,3
Среднее профессиональное	57,0	60,2	53,8
Начальное профессиональное	54,5	42,7	63,1
Среднее полное	61,9	56,7	64,6
Основное общее и начальное	51,2	56,0	47,6

Наибольшая доля женщин, применявших средства контрацепции, отмечена в Иссык-Кульской (76,3 процента), Нарынской (72,6 процента), Таласской (63,3 процента) и Чуйской (63,1 процента) областях, в городах Ош и Бишкек (67,5 и 64,6 процента, соответственно), а наименьшая – в Баткенской (46,6 процента) и Джалал-Абадской (52,8 процента) областях.

Таблица 31: Использование средств контрацепции женщинами по территории в 2024г.
(в процентах)

	Всего	Городские поселения	Сельская местность
Кыргызская Республика	60,3	57,2	62,8
Баткенская область	46,6	35,4	53,1
Джалал-Абадская область	52,8	43,5	58,4
Иссык-Кульская область	76,3	61,5	82,9
Нарынская область	72,6	61,9	74,5
Ошская область	56,9	43,9	58,5
Таласская область	63,3	56,0	64,9
Чуйская область	63,1	50,7	67,0
г.Бишкек	64,6	64,6	-
г.Ош	67,5	67,5	-

В целом по республике более 35 процентов женщин используют контрацептивы в возрастной группе 26-35 лет, а в группе 36-45 лет - более 46 процентов, независимо от того, относятся они к категории бедных или нет. Наименьшая доля женщин, применявших контрацептивы, приходится на возрастные группы 15-25 лет и 46-49 лет, что характерно для всех регионов.

Таблица 32: Использование контрацепции в зависимости от уровня бедности женщин по возрастным группам в 2024г.
(в процентах от численности женщин в возрасте 15-49 лет)

	Всего	в том числе по возрастным группам			
		15-25 лет	26-35 лет	36-45 лет	46-49 лет
Кыргызская Республика	100	6,2	35,5	46,6	11,7
Небедные	100	6,9	31,6	47,0	14,5
Бедные	100	4,6	44,4	45,6	5,3
Баткенская область	100	5,4	33,8	49,4	11,4
Небедные	100	4,2	19,7	56,8	19,3
Бедные	100	7,0	52,5	39,6	0,9
Джалал-Абадская область	100	2,3	37,5	45,7	14,5
Небедные	100	2,5	27,8	46,2	23,5
Бедные	100	1,9	50,4	45,0	2,7
Иссык-Кульская область	100	10,4	30,0	47,0	12,5
Небедные	100	10,4	26,9	48,8	13,9
Бедные	100	10,6	35,6	43,7	10,1
Нарынская область	100	7,5	35,3	43,0	14,1
Небедные	100	2,5	26,6	49,5	21,4
Бедные	100	14,2	46,8	34,4	4,6
Ошская область	100	8,3	34,0	48,0	9,7
Небедные	100	10,0	34,9	44,6	10,5
Бедные	100	0,0	29,5	64,6	5,9
Таласская область	100	1,0	26,0	58,8	14,2
Небедные	100	1,4	23,5	60,6	14,5
Бедные	100	0,0	31,4	54,9	13,7
Чуйская область	100	8,5	34,8	48,7	8,1
Небедные	100	10,4	29,5	50,1	10,1
Бедные	100	3,0	49,8	44,7	2,5
г.Бишкек	100	4,6	39,7	43,1	12,6
Небедные	100	4,4	38,8	42,3	14,5
Бедные	100	5,2	41,6	44,8	8,4
г.Ош	100	8,0	36,8	43,9	11,4
Небедные	100	8,8	33,5	45,2	12,5
Бедные	100	0,0	69,7	30,3	0,0

Намерение женщин иметь детей в ближайшие годы. В Кыргызской Республике, независимо от уровня бедности, практически у всех женщин роды проходят в стационаре (роддома, родильные отделения), что снижает риск смертности женщин и новорожденных. Среди женщин, родивших детей в 2024г., доля родов в стационарных медицинских учреждениях составила 99,9 процента.

Таблица 33: Место рождения ребенка в зависимости от уровня бедности в 2024г.
(в процентах)

	Всего		Небедные		Бедные	
	городские поселения	сельская местность	городские поселения	сельская местность	городские поселения	сельская местность
Всего	100	100	100	100	100	100
В стационаре (роддоме, родильных отделениях)	99,9	99,7	99,8	99,9	100,0	99,5
Дома	-	0,1	-	0,1	-	-
В частной клинике	0,1	0,2	0,2	0,1	-	0,5

В целом по республике 45,0 процента всех женщин фертильного возраста планируют рождение ребенка в ближайшие годы, из них 32,4 процента женщин 18 - 30 лет, имеющие одного ребёнка, 33,9 процента женщин 18 - 30 лет, имеющих двоих детей и 30,9 процента женщин 31-40 лет, имеющих троих детей.

Таблица 34: Число женщин, планирующих рождение ребенка в ближайшие годы*(в процентах от числа женщин в возрасте 18-49 лет, когда-либо состоявших в браке)*

	Число женщин, планирующих рождение ребенка	в том числе по возрастным группам		
		18-30 лет	31-40 лет	41-49 лет
Всего	45,0	100	100	100
Без детей	83,1	11,8	8,0	17,8
С одним ребенком	69,3	32,4	13,1	21,8
С двумя детьми	56,1	33,9	25,5	21,6
С тремя детьми	44,7	17,1	30,9	16,2
С четырьмя и более	19,1	4,8	22,5	22,7

Среди женщин, планирующих рождение следующего ребенка в возрасте от 18 до 30 лет, наибольшая доля приходится на Ошскую (26,1 процента), Джалал-Абадскую (16,7 процента), Баткенскую (10,1 процента) области и г. Бишкек (14,3 процента), а наименьшая – на Таласскую (2,8 процента) и Нарынскую (3,9 процента) области. При этом, в Джалал-Абадской, Чуйской областях и г. Бишкек эта доля высока в каждой возрастной группе.

Таблица 35: Число женщин, планирующих рождение ребенка в ближайшие годы, по территории*(в процентах от числа женщин в возрасте 18-49 лет, когда-либо состоявших в браке)*

	Число женщин, планирующих рождение ребенка	в том числе по возрастным группам		
		18-30 лет	31-40 лет	41-49 лет
Кыргызская Республика	45,0	100	100	100
Баткенская область	42,4	10,1	6,0	5,4
Джалал-Абадская область	45,7	16,7	23,3	16,9
Иссык-Кульская область	51,1	7,0	8,1	11,7
Нарынская область	49,2	3,9	4,9	3,2
Ошская область	45,9	26,1	14,1	9,5
Таласская область	42,8	2,8	4,0	4,0
Чуйская область	40,5	9,6	13,1	15,6
г.Бишкек	42,1	14,3	20,5	24,5
г.Ош	53,5	9,3	6,0	9,2

2.12 Образование

Одним из главных приоритетов в области образования является сохранение его уровня и качества. Школьное образование является основным звеном системы образования и включает в себя три ступени: начальное общее, основное общее и среднее (полное) общее образование. В последние годы получила распространение разнотипная структура школьного образования по видам и формам собственности. На начало 2024/2025 учебного года в республике насчитывалось 2,4 тыс. дневных организаций среднего общего образования, число которых по сравнению с 2020/2021 учебным годом увеличилось на 98 единиц.

Наряду с массовыми общеобразовательными организациями, функционируют организации с углубленным изучением различных предметов – гимназии, лицеи и др. В настоящее время действует 363 таких организации (против 424 – в 2020/2021 учебном году), общая численность учащихся в них составила более 336 тыс. человек. В 132 гимназиях обучаются около 194 тыс. детей, в 64 лицеях – около 56 тыс. детей.

Система высшего профессионального образования республики, обеспечивающая подготовку специалистов разных уровней квалификации и научно-педагогических кадров в таких видах образовательных организаций, как университеты, академии, институты и колледжи, за истекшие пять лет значительных изменений не претерпела.

В общем числе образовательных организаций высшего профессионального образования в 2024/2025 учебном году на частные образовательные организации пришлось 28 процентов, а доля студентов, обучавшихся в них, в общем числе студентов составила 13 процентов.

Прием студентов в образовательные организации высшего профессионального образования в 2024/2025 учебном году по сравнению с 2020/2021 учебным годом сократился почти на 38 процентов.

2.13 Социально-экономическое положение женщин

Кыргызская Республика характеризуется высоким уровнем занятости женщин. По данным интегрированного выборочного обследования домашних хозяйств, проведенного в 2024г., численность занятых женщин составляла 1 078,7 тыс. человек, или 39,1 процента от общей численности занятого населения. Доля женщин среди занятого населения наиболее высока в секторе услуг, особенно, в таких видах деятельности, как операции с недвижимым имуществом (100 процентов), здравоохранение и социальное обслуживание населения (79 процентов) и образование (78 процентов).

Женская занятость преобладает в группе специалистов - профессионалов (68,2 процента), служащих, занятых подготовкой и оформлением документации, учетом и обслуживанием (60,1 процента) и среди работников сферы обслуживания и торговли (48,5 процента). Наиболее высокий удельный вес мужчин отмечен в группе операторов и сборщиков промышленных установок и машин (97,0 процента), среди квалифицированных рабочих промышленности и рабочих родственных занятий (77,4 процента), а также среди руководителей (58,5 процента).

Достаточно высока доля женщин на должностях, требующих высшего и среднего специального образования, однако при этом их удельный вес на руководящих должностях невелик. Если среди всего занятого населения женщины составляют 39,1 процента, то среди руководителей - 41,5 процента. Наибольшая часть женщин-руководителей занята в области здравоохранения, образования, операций с недвижимым имуществом, а также в сфере информации и связи.

Кроме того, женщины занимают ниже оплачиваемые должности по сравнению с мужчинами, и их заработная плата составляет 69 процентов от заработной платы мужчин.

2.14 Пенсии и пособия

Численность получателей государственных пособий на конец 2024г. составила 329,4 тыс. человек. При этом получателями ежемесячного пособия малообеспеченным семьям, имеющим детей (ЕПМС), являются 61,8 тыс. семей, или 218,3 тыс. человек, получателями социальных пособий – 110,8 тыс. человек. За последние пять лет численность получающих социальные пособия увеличилась на 16,2 процента, а численность получателей ЕПМС (УБК), напротив, снизилась на 35,9 процента.

За пятилетний период - с 2020 по 2024гг. размер назначенного месячного пособия ЕПМС (УБК) увеличился в 1,6 раза, а размер социального пособия возрос в 2,1 раза, составив на конец 2024г. в расчете на одного получателя 6 324,5 сома.

Социальные пособия выплачиваются детям в случае потери кормильца (при отсутствии права на пенсионное обеспечение), круглым сиротам (лишенным обоих родителей), детям с ограниченными возможностями здоровья, больным детским церебральным параличом, ВИЧ-инфицированным и детям, рожденным от матерей с ВИЧ/СПИДом. Средний размер месячного социального пособия на ребенка с ограниченными возможностями здоровья на конец 2024г. составил 8 000 сомов, превысив прожиточный минимум на одного ребенка на 18 процентов (6 778,77 сомов в среднем за месяц).

Численность получателей пособия по инвалидности среди детей растет с каждым годом. По данным медико-социальной экспертной комиссии, рост численности детей с ограниченными возможностями здоровья I группы связан с недостаточным питанием детей, наличием анемии у матерей, рождением детей в семьях с заведомо отягощенной наследственностью, ввиду

несвоевременной диагностики и лечения заболевания, а также другими причинами.

На конец 2024г. численность получателей пенсий, состоящих на учете в органах социальной защиты (Социального фонда и других государственных органов) составила 846 тыс. человек. За пятилетний период этот показатель увеличился на 15 процентов.

Доля пенсионеров в общей численности населения Кыргызстана на протяжении последних пяти лет составляет 11 процентов.

В численности пенсионеров, вышедших на пенсию по возрасту, 9 процентов составляют лица, вышедшие на пенсию ранее установленного срока (на льготных основаниях). Право на пенсию по возрасту на льготных условиях имеют лица, занятые на работах с особо вредными и особо тяжелыми условиями труда; принимавшие участие в работах по ликвидации последствий аварии на Чернобыльской АЭС; больные гипопизарным нанизмом (лилипуты); проживавшие и работавшие в условиях высокогорья; женщины, родившие пять и более детей и воспитавшие их до восьмилетнего возраста; матери инвалидов с детства, воспитавшие их до восьмилетнего возраста. В 2024г. по сравнению с 2020г. при общем увеличении численности пенсионеров по возрасту на 18 процентов, численность пенсионеров, вышедших на пенсию на льготных по возрасту условиях, снизилась на 1,2 процента.

По данным Социального фонда, на конец 2024г. доля работающих пенсионеров в общем числе пенсионеров по возрасту составила 21,4 процента.

На конец 2024г. средний размер назначенных месячных пенсий составил 10 717 сомов, превысив прожиточный минимум пенсионера на 51,7 процента, в то время как в 2020г. средний размер пенсии превышал прожиточный минимум пенсионера на 27,5 процента.

В 2024 году темп роста реального размера пенсии, исчисляемой с учетом индекса потребительских цен, снизился на 5,5 процентных пункта от ее номинального размера.

Таблицы

I. Население	47
<u>а. Численность постоянного населения по полу и возрастным группам</u>	47
<u>б. Численность постоянного населения по территории</u>	49
<u>в. Численность постоянного населения Кыргызской Республики по городской и сельской местности, полу и основным возрастным группам</u>	50
<u>г. Ожидаемая продолжительность жизни при рождении</u>	51
<u>д. Число умерших по классам причин смерти</u>	51
<u>е. Младенческая смертность по полу и причинам смерти</u>	52
<u>ж. Общий коэффициент рождаемости по территории</u>	53
<u>з. Общий коэффициент смертности по территории</u>	53
II. Бедность	54
<u>а. Уровень бедности домашних хозяйств по экономическому положению и полу главы домашнего хозяйства</u>	54
<u>б. Структура денежных расходов населения в зависимости от пола главы домашнего хозяйства и уровню бедности</u>	54
<u>в. Уровень бедности среди полных и неполных домашних хозяйств в от количества детей и пола главы домашнего хозяйства зависимости</u>	55
<u>г. Уровень бедности среди полных и неполных домашних хозяйств по полу главы домашнего хозяйства</u>	55
<u>д. Уровень бедности в зависимости от уровня образования главы домашнего хозяйства</u>	55
<u>е. Уровень бедности домашних хозяйств в зависимости от уровня образования главы домашнего хозяйства</u>	56
III. Доходы, расходы и потребление домашних хозяйств	57
A. Доходы населения	
<u>а. Доходы домохозяйств по месту проживания</u>	57
<u>б. Доходы в зависимости от размера домашнего хозяйства</u>	57
<u>в. Доходы домохозяйств по территории</u>	58
<u>г. Структура денежных доходов домохозяйств по децильным (10-процентным) группам</u>	58
<u>д. Денежные доходы домохозяйств Баткенской области по месту проживания</u>	59
<u>е. Денежные доходы домохозяйств Джалал-Абадской области по месту проживания</u>	59
<u>ж. Денежные доходы домохозяйств Иссык-Кульской области по месту проживания</u>	60
<u>з. Денежные доходы домохозяйств Нарынской области по месту проживания</u>	60
<u>и. Денежные доходы домохозяйств Ошской области по месту проживания</u>	61
<u>к. Денежные доходы домохозяйств Таласской области по месту проживания</u>	61
<u>л. Денежные доходы домохозяйств Чуйской области по месту проживания</u>	62
<u>м. Денежные доходы домохозяйств г.Бишкек по месту проживания</u>	62
<u>н. Денежные доходы домохозяйств г.Ош по месту проживания</u>	62

Приложение 1	стр.
Б. Расходы населения	63
<u>а. Денежные расходы домохозяйств по месту проживания</u>	63
<u>б. Денежные расходы на потребление в зависимости от размера домашнего хозяйства</u>	64
<u>в. Денежные расходы домохозяйств по территории группам</u>	65
В. Расходы населения по территории	67
<u>а. Денежные расходы домохозяйств Баткенской области по месту проживания</u>	67
<u>б. Денежные расходы домохозяйств Джалал-Абадской области по месту проживания</u>	68
<u>в. Денежные расходы домохозяйств Иссык-Кульской области по месту проживания</u>	69
<u>г. Денежные расходы домохозяйств Нарынской области по месту проживания</u>	70
<u>д. Денежные расходы домохозяйств Ошской области по месту проживания</u>	71
<u>е. Денежные расходы домохозяйств Таласской области по месту проживания</u>	72
<u>ж. Денежные расходы домохозяйств Чуйской области по месту проживания</u>	73
<u>з. Денежные расходы домохозяйств г. Бишкек по месту проживания</u>	74
<u>и. Денежные расходы домохозяйств г.Ош по месту проживания</u>	75
<u>к. Денежные расходы на потребление в зависимости от размера домашнего хозяйства в Баткенской области</u>	76
<u>л. Денежные расходы на потребление в зависимости от размера домашнего хозяйства в Джалал-Абадской области</u>	76
<u>м. Денежные расходы на потребление в зависимости от размера домашнего хозяйства в Иссык-Кульской области</u>	77
<u>н. Денежные расходы на потребление в зависимости от размера домашнего хозяйства в Нарынской области</u>	77
<u>о. Денежные расходы на потребление в зависимости от размера домашнего хозяйства в Ошской области</u>	78
<u>п. Денежные расходы на потребление в зависимости от размера домашнего хозяйства в Таласской области</u>	78
<u>р. Денежные расходы на потребление в зависимости от размера домашнего хозяйства в Чуйской области</u>	79
<u>с. Денежные расходы на потребление в зависимости от размера домашнего хозяйства в г.Бишкек</u>	80
<u>г.Ош</u>	
Г. Структура потребительских расходов по территории	81
<u>а. Структура потребительских расходов по децильным (10-процентным) группам в Баткенской области</u>	81
<u>б. Структура потребительских расходов по децильным (10-процентным) группам Джалал-Абадской области</u>	82
<u>в. Структура потребительских расходов по децильным (10-процентным) группам в Иссык-Кульской области</u>	83
<u>г. Структура потребительских расходов по децильным (10-процентным) группам в Нарынской области</u>	84
<u>д. Структура потребительских расходов по децильным (10-процентным) группам в Ошской области</u>	85
<u>е. Структура потребительских расходов по децильным (10-процентным) группам в Таласской области</u>	86

Приложение 1	стр.
<u>ж. Структура потребительских расходов по децильным (10-процентным) группам в Чуйской области</u>	87
<u>з. Структура потребительских расходов по децильным (10-процентным) группам в г.Бишкек</u>	88
<u>г.Ош</u>	89
Д. Расходы домашних хозяйств на продукты питания	90
<u>а. Расходы домашних хозяйств на продукты питания</u>	90
<u>б. Расходы домашних хозяйств на продукты питания по месту проживания</u>	91
<u>в. Расходы домашних хозяйств на покупку продуктов питания по территории</u>	92
Е. Потребление продуктов питания	93
<u>а. Потребление продуктов питания</u>	93
<u>б. Потребление основных продуктов питания домохозяйствами по месту проживания</u>	94
<u>в. Потребление основных продуктов питания в зависимости от размера домашнего хозяйства</u>	94
<u>г. Потребление основных продуктов питания по территории</u>	95
<u>д. Химический состав и энергетическая ценность потребленных продуктов питания</u>	96
<u>е. Химический состав и энергетическая ценность потребленных продуктов питания по месту проживания</u>	96
<u>ж. Химический состав и энергетическая ценность потребленных продуктов питания по высокогорной зоне</u>	96
<u>з. Химический состав и калорийность потребленных продуктов питания по регионам</u>	97
IV. Жизненный уровень населения, проживающего в высокогорных районах Кыргызской Республики	98
<u>а. Доходы в зависимости от размера домашнего хозяйства в высокогорье</u>	98
<u>б. Доходы в зависимости от размера домашнего хозяйства в среднегорье</u>	98
<u>в. Доходы в зависимости от размера домашнего хозяйства на равнинах</u>	98
<u>г. Расходы домашних хозяйств на продукты питания по зонам</u>	99
<u>д. Состав домашнего хозяйства по зонам</u>	100
<u>е. Состав домашнего хозяйства по количеству детей по зонам</u>	100
<u>ж. Демографическая структура домашних хозяйств</u>	100
V. Жилищные условия	101
<u>а. Использование источников энергии для приготовления пищи в зависимости от места проживания и уровня бедности домохозяйств по территории</u>	101
<u>б. Частота отключения электроэнергии в домохозяйствах по территории и месту проживания</u>	103
<u>в. Избавление от мусора в зависимости от места проживания домохозяйств по территории</u>	105
<u>г. Источники снабжения водой и расстояние до источника воды</u>	106
<u>д. Доля членов домохозяйств, посещающих сауны, бани по территории</u>	107
<u>е. Распределение домохозяйств по способу получения жилья в зависимости от уровня бедности по территории</u>	109
<u>ж. Распределение домохозяйств по обеспеченности жильем на 1 человека, в зависимости от уровня бедности по территории</u>	111
<u>з. Распределение домохозяйств по числу занимаемых комнат в зависимости от уровня бедности</u>	112

Приложение 1	стр.
VI. Здравоохранение	113
<u>а. Численность медицинского персонала</u>	113
<u>б. Число больничных коек</u>	113
<u>в. Число медицинских учреждений</u>	114
<u>г. Заболеваемость населения по основным группам болезней</u>	114
<u>д. Заболеваемость населения активным туберкулезом по видам</u>	115
<u>е. Заболеваемость населения активным туберкулезом по полу и возрасту</u>	115
<u>ж. Заболеваемость населения злокачественными новообразованиями по полу и отдельным локализациям</u>	116
<u>з. Заболеваемость населения злокачественными новообразованиями по полу и возрасту</u>	116
<u>и. Заболеваемость населения наркологическими расстройствами по видам заболеваний</u>	117
<u>з. Заболеваемость населения инфекциями передаваемых половым путем по основным видам, полу и возрасту</u>	118
<u>л. Заболеваемость населения инфекциями передаваемых половым путем по основным видам, полу и возрасту</u>	118
<u>м. Число аборт по возрастным группам</u>	119
<u>н. Заболеваемость населения инфекционными и паразитарными болезнями</u>	119
<u>о. Численность детей, получивших вакцинацию</u>	120
<u>п. Справочные данные по здравоохранению</u>	120
VII. Социально-экономическое положение женщин	121
<u>а. Численность женщин по территории</u>	121
<u>б. Доля женщин в общей численности занятого населения по секторам экономики</u>	121
<u>в. Численность официально зарегистрированных безработных женщин</u>	122
<u>г. Численность женщин – учителей (без совместителей) дневных государственных общеобразовательных организаций</u>	123
<u>д. Численность женщин, выполнявших научные исследования и разработки</u>	123
VIII. Образование	124
<u>а. Численность детей в дошкольных организациях по территории</u>	124
<u>б. Численность учащихся дневных общеобразовательных организаций по территории</u>	125
<u>в. Число образовательных организаций</u>	126
<u>г. Численность учащихся и студентов образовательных организаций</u>	126
<u>д. Численность преподавателей образовательных организаций</u>	126
<u>е. Численность принятых в образовательные организации</u>	126
<u>ж. Выпуск учащихся и студентов образовательных организаций</u>	127
<u>з. Численность детей и подростков 7-17 лет, не приступивших к занятиям в общеобразовательных организациях</u>	127
<u>и. Число учреждений культуры</u>	127
IX. Жилищно-коммунальное хозяйство	128
<u>а. Озеленение и благоустройство улиц</u>	128

Приложение 1	стр.
Х. Социальные трансферты и расходы на социально-культурную сферу	130
<u>а. Социальные трансферты, полученные населением</u>	130
<u>б. Расходы на социально-культурную сферу в расчете на душу населения</u>	130
<u>в. Расходы на социально- культурную сферу из всех источников финансирования</u>	131
<u>г. Расходы на социально-культурную сферу из государственного бюджета и специальных средств бюджетных организаций</u>	132

Приложение 2

Краткие методологические пояснения

Публикации Нацстаткома Кыргызской Республики, планируемые к изданию в 2026

году

Ответственные за выпуск

**Таблица I.a: Численность постоянного населения по полу
и возрастным группам¹**
(оценка на конец года, человек)

Возраст, лет	2020	2021	2022	2023	2024
Оба пола	6 789 599	6 912 849	7 037 590	7 161 910	7 281 827
менее 1 года	156 319	147 865	148 509	144 385	139 014
1	173 106	158 349	147 800	148 697	144 466
2	163 959	166 002	158 389	147 886	148 746
3	152 566	170 073	165 986	158 468	147 944
4	165 248	161 758	170 033	165 981	158 535
5	162 668	157 949	161 706	170 012	165 988
6	161 115	163 057	157 920	161 716	170 029
7	152 905	158 856	163 017	157 921	161 742
8	151 520	151 885	158 794	162 997	157 942
9	144 877	150 036	151 825	158 785	162 995
10	141 745	144 530	149 972	151 790	158 795
11	138 538	151 098	144 466	149 963	151 789
12	126 049	141 929	151 029	144 458	149 982
13	140 360	133 651	141 880	151 026	144 458
14	113 944	126 215	133 547	141 836	151 014
15	111 895	116 533	126 137	133 485	141 855
16	116 261	114 090	116 527	126 188	133 536
17	105 079	112 063	114 072	116 600	126 257
18	102 726	107 555	112 055	114 107	116 637
19	99 741	104 283	107 549	112 121	114 113
20-24	527 184	516 264	518 050	521 758	531 782
25-29	559 375	553 645	545 561	541 715	532 519
30-34	553 455	553 332	557 897	557 423	560 467
35-39	452 327	479 995	499 929	520 385	535 408
40-44	392 666	404 675	413 607	427 717	444 419
45-49	341 775	348 343	359 538	368 440	378 981
50-54	315 663	321 073	325 891	328 617	333 543
55-59	293 720	294 751	295 967	300 484	300 719
60-64	238 699	251 551	261 841	269 076	278 132
65-69	154 910	165 544	177 030	191 132	204 930
70-74	91 800	97 901	107 607	116 984	126 071
75-79	31 323	35 406	40 780	49 612	60 718
80-84	32 005	32 790	31 289	27 660	24 539
85 и старше	24 076	19 802	21 390	22 485	23 762
Мужчины	3 357 494	3 417 348	3 480 298	3 542 875	3 603 109
менее 1 года	80 119	76 269	76 417	74 033	71 905
1	88 563	81 341	76 213	76 481	74 051
2	84 757	85 458	81 354	76 240	76 503
3	77 860	86 790	85 444	81 390	76 252
4	84 800	82 995	86 766	85 448	81 417
5	84 108	81 059	82 971	86 751	85 451
6	82 276	83 628	81 041	82 971	86 750
7	78 396	81 704	83 603	81 041	82 975
8	77 510	77 744	81 673	83 601	81 047
9	74 272	77 100	77 704	81 658	83 597

Таблица I.a: (продолжение)

Возраст, лет	2020	2021	2022	2023	2024
10	72 777	74 403	77 067	77 682	81 652
11	71 850	77 861	74 378	77 057	77 676
12	64 723	73 276	77 818	74 378	77 049
13	71 857	68 796	73 257	77 803	74 370
14	58 758	64 794	68 744	73 233	77 806
15	58 035	60 632	64 762	68 717	73 233
16	60 201	58 951	60 618	64 804	68 755
17	54 334	57 936	58 939	60 651	64 842
18	51 342	53 793	57 920	58 962	60 661
19	49 071	51 340	53 801	57 959	58 966
20-24	260 248	253 508	254 324	257 222	265 191
25-29	277 614	274 015	270 005	267 599	262 674
30-34	275 790	276 340	278 306	277 107	277 775
35-39	223 655	236 951	247 083	258 396	266 267
40-44	195 040	201 122	204 059	210 697	218 542
45-49	166 096	169 850	176 758	181 236	186 526
50-54	151 936	154 591	157 215	158 881	161 484
55-59	137 143	137 785	138 920	141 398	141 631
60-64	107 530	113 624	118 312	122 023	126 747
65-69	66 872	71 400	76 511	82 649	88 775
70-74	37 897	40 443	44 446	48 371	52 229
75-79	12 118	13 899	15 796	19 117	23 568
80-84	11 061	11 604	11 242	10 066	8 944
85 и старше	8 885	6 346	6 831	7 253	7 798
Женщины	3 432 105	3 495 501	3 557 292	3 619 035	3 678 718
менее 1 года	76 200	71 596	72 092	70 352	67 109
1	84 543	77 008	71 587	72 216	70 415
2	79 202	80 544	77 035	71 646	72 243
3	74 706	83 283	80 542	77 078	71 692
4	80 448	78 763	83 267	80 533	77 118
5	78 560	76 890	78 735	83 261	80 537
6	78 839	79 429	76 879	78 745	83 279
7	74 509	77 152	79 414	76 880	78 767
8	74 010	74 141	77 121	79 396	76 895
9	70 605	72 936	74 121	77 127	79 398
10	68 968	70 127	72 905	74 108	77 143
11	66 688	73 237	70 088	72 906	74 113
12	61 326	68 653	73 211	70 080	72 933
13	68 503	64 855	68 623	73 223	70 088
14	55 186	61 421	64 803	68 603	73 208
15	53 860	55 901	61 375	64 768	68 622
16	56 060	55 139	55 909	61 384	64 781
17	50 745	54 127	55 133	55 949	61 415
18	51 384	53 762	54 135	55 145	55 976
19	50 670	52 943	53 748	54 162	55 147
20-24	266 936	262 756	263 726	264 536	266 591
25-29	281 761	279 630	275 556	274 116	269 845

Таблица I.а: (продолжение)

Возраст, лет	2020	2021	2022	2023	2024
30-34	277 665	276 992	279 591	280 316	282 692
35-39	228 672	243 044	252 846	261 989	269 141
40-44	197 626	203 553	209 548	217 020	225 877
45-49	175 679	178 493	182 780	187 204	192 455
50-54	163 727	166 482	168 676	169 736	172 059
55-59	156 577	156 966	157 047	159 086	159 088
60-64	131 169	137 927	143 529	147 053	151 385
65-69	88 038	94 144	100 519	108 483	116 155
70-74	53 903	57 458	63 161	68 613	73 842
75-79	19 205	21 507	24 984	30 495	37 150
80-84	20 944	21 186	20 047	17 594	15 595
85 и старше	15 191	13 456	14 559	15 232	15 964

¹ С учетом данных переписи населения и жилищного фонда Кыргызской Республики 2022 года.

Таблица I.б: Численность постоянного населения по территории ¹

(оценка на конец года, человек)

	2020	2021	2022	2023 ¹	2024 ¹
Кыргызская Республика	6 789 599	6 912 849	7 037 590	7 161 910	7 281 827
Городское население	2 288 137	2 395 884	2 453 625	2 496 875	3 037 354
Сельское население	4 501 462	4 516 965	4 583 965	4 665 035	4 244 473
Баткенская область	549 003	559 471	570 898	583 362	594 712
Городское население	128 485	131 092	134 210	137 360	185 845
Сельское население	420 518	428 379	436 688	446 002	408 867
Джалал-Абадская область	1 266 341	1 288 451	1 311 007	1 335 841	1 358 534
Городское население	265 669	327 102	332 558	337 609	449 624
Сельское население	1 000 672	961 349	978 449	998 232	908 910
Иссык-Кульская область	527 661	533 775	538 384	544 364	549 801
Городское население	143 449	145 074	147 292	148 608	174 710
Сельское население	384 212	388 701	391 092	395 756	375 091
Нарынская область	303 384	306 484	308 348	312 068	314 887
Городское население	41 430	41 687	41 988	42 364	42 536
Сельское население	261 954	264 797	266 360	269 704	272 351
Ошская область	1 410 849	1 435 476	1 460 425	1 490 054	1 416 714
Городское население	102 467	104 338	105 917	108 982	139 182
Сельское население	1 308 382	1 331 138	1 354 508	1 381 072	1 277 532
Таласская область	267 574	270 325	273 509	277 144	280 466
Городское население	39 936	40 831	41 917	42 640	43 380
Сельское население	227 638	229 494	231 592	234 504	237 086
Чуйская область	1 038 704	1 054 460	1 068 702	1 086 842	971 284
Городское население	182 937	184 580	186 966	190 742	206 648
Сельское население	855 767	869 880	881 736	896 100	764 636
г. Бишкек	1 088 271	1 113 830	1 145 044	1 165 497	1 321 877
городское население	1 082 378	1 107 778	1 138 814	1 159 211	1 321 877
сельское население	5 893	6 052	6 230	6 286	-
г. Ош	337 812	350 577	361 273	366 738	473 552
Городское население	301 386	313 402	323 963	329 359	473 552
Сельское население	36 426	37 175	37 310	37 379	-

¹ С учетом изменений по итогам административно-территориальной реформы в Кыргызской Республике.

**Таблица I.в: Численность постоянного населения Кыргызской Республики
по городской и сельской местности, полу и
основным возрастным группам¹**

(оценка на конец года, человек)

	2020	2021	2022	2023 ¹	2024 ¹
Все население					
Оба пола	6 789 599	6 912 849	7 037 590	7 161 910	7 281 827
в т.ч. по возрастным группам:					
моложе трудоспособного	2 356 814	2 399 786	2 431 010	2 449 406	2 455 294
в трудоспособном возрасте	3 870 535	3 922 192	3 979 194	4 047 042	4 124 764
старше трудоспособного возраста	562 250	590 871	627 386	665 462	701 769
Мужчины	3 357 494	3 417 348	3 480 298	3 542 875	3 603 109
в т.ч. по возрастным группам:					
моложе трудоспособного	1 210 661	1 233 850	1 249 212	1 258 484	1 261 734
в трудоспособном возрасте	1 973 930	1 999 988	2 033 502	2 070 186	2 111 757
старше трудоспособного возраста	172 903	183 510	197 584	214 205	229 618
Женщины	3 432 105	3 495 501	3 557 292	3 619 035	3 678 718
в т.ч. по возрастным группам:					
моложе трудоспособного	1 146 153	1 165 936	1 181 798	1 190 922	1 193 560
в трудоспособном возрасте	1 896 605	1 922 204	1 945 692	1 976 856	2 013 007
старше трудоспособного возраста	389 347	407 361	429 802	451 257	472 151
Городское население					
Оба пола	2 288 137	2 395 884	2 453 625	2 978 426	3 037 354
в т.ч. по возрастным группам:					
моложе трудоспособного	649 897	689 966	714 924	889 516	891 504
в трудоспособном возрасте	1 427 431	1 480 464	1 499 501	1 789 348	1 827 686
старше трудоспособного возраста	210 809	225 454	239 200	299 562	318 164
Мужчины	1 087 599	1 139 541	1 167 162	1 424 221	1 451 215
в т.ч. по возрастным группам:					
моложе трудоспособного	334 744	355 878	368 606	456 683	458 417
в трудоспособном возрасте	693 491	719 121	729 211	877 555	895 952
старше трудоспособного возраста	59 364	64 542	69 345	89 983	96 846
Женщины	1 200 538	1 256 343	1 286 463	1 554 205	1 586 139
в т.ч. по возрастным группам:					
моложе трудоспособного	315 153	334 088	346 318	432 833	433 087
в трудоспособном возрасте	733 940	761 343	770 290	911 793	931 734
старше трудоспособного возраста	151 445	160 912	169 855	209 579	221 318
Сельское население					
Оба пола	4 501 462	4 516 965	4 583 965	4 183 484	4 244 473
в т.ч. по возрастным группам:					
моложе трудоспособного	1 706 917	1 709 820	1 716 086	1 559 890	1 563 790
в трудоспособном возрасте	2 443 104	2 441 728	2 479 693	2 257 694	2 297 078
старше трудоспособного возраста	351 441	365 417	388 186	365 900	383 605
Мужчины	2 269 895	2 277 807	2 313 136	2 118 654	2 151 894
в т.ч. по возрастным группам:					
моложе трудоспособного	875 917	877 972	880 606	801 801	803 317
в трудоспособном возрасте	1 280 439	1 280 867	1 304 291	1 192 631	1 215 805
старше трудоспособного возраста	113 539	118 968	128 239	124 222	132 772
Женщины	2 231 567	2 239 158	2 270 829	2 064 830	2 092 579
в т.ч. по возрастным группам:					
моложе трудоспособного	831 000	831 848	835 480	758 089	760 473
в трудоспособном возрасте	1 162 665	1 160 861	1 175 402	1 065 063	1 081 273
старше трудоспособного возраста	237 902	246 449	259 947	241 678	250 833

Примечание: к численности населения в трудоспособном возрасте отнесены мужчины 16-62 года, женщины 16-57 лет; старше трудоспособного возраста - мужчины 63 года и старше, женщины 58 лет и старше.

¹ С учетом изменений по итогам административно-территориальной реформы в Кыргызской Республике.

Таблица I.г: Ожидаемая продолжительность жизни при рождении
(лет)

	2020	2021	2022	2023	2024
Оба пола	71,7	71,8	71,9	72,0	72,1
Мужчины	67,8	67,9	68,0	68,2	68,4
Женщины	76,0	76,1	76,3	76,5	76,6

Таблица I.д: Число умерших по классам причин смерти
(человек)

	2020	2021	2022	2023	2024
Всего умерших от всех причин	39 977	38 875	31 401	31 500	31 710
из них от:					
некоторых инфекционных и паразитарных болезней	594	526	723	696	474
новообразований	4 196	3 985	3 818	4 071	4 332
болезней крови, кроветворных органов и отдельных нарушений, вовлекающих иммунный механизм	31	61	38	62	44
болезней эндокринной системы, расстройства питания и нарушения обмена веществ	677	500	460	486	558
психических расстройств и расстройств поведения	21	27	25	42	31
болезней нервной системы	421	401	400	539	486
болезней уха и сосцевидного отростка	-	-	-	-	-
болезней системы кровообращения	20 909	19 879	16 359	16 521	16 644
болезней органов дыхания	2 718	1 704	1 718	1 972	1 965
болезней органов пищеварения	2 075	2 060	1 702	1 619	1 617
болезней кожи и подкожной клетчатки	15	16	18	31	29
болезней костно-мышечной системы и соединительной ткани	58	55	51	45	62
болезней мочеполовой системы	374	378	292	308	311
беременности, родов и послеродового периода	61	50	41	33	22
отдельных состояний, возникающих в перинатальном периоде	1 618	1 558	1 485	1 501	1 279
врожденных аномалий (пороков развития), деформаций и хромосомных нарушений	458	519	388	355	399
симптомов, признаков и отклонений от норм, выявленных при клинических и лабораторных исследованиях, не классифицированных в других рубриках	1 051	1 353	862	866	1 376
травм, отравлений и некоторых других последствий воздействия внешних причин	2 252	2 843	2 515	2 332	2 066
коронавирусной инфекции (COVID-19)	2 448	2 960	506	21	15

Таблица I.e: Младенческая смертность по полу и классам причин смерти

(человек)	2020	2021	2022	2023	2024
Всего умерших детей в возрасте до 1 года	2 270	2 289	2 150	2 040	1 836
Мальчики					
Всего умерших от всех причин	1 233	1 302	1 152	1 125	1 057
из них от:					
отдельных состояний, возникающих в перинатальном периоде	888	865	791	834	736
болезней органов дыхания	88	97	116	92	98
врожденных аномалий (пороков развития), деформаций и хромосомных нарушений	193	225	150	110	151
некоторых инфекционных и паразитарных болезней	21	30	22	23	22
травм, отравлений и некоторых других последствий воздействия внешних причин	16	29	21	22	10
болезней нервной системы	10	17	22	17	16
симптомов, признаков и отклонений от норм, выявленных при клинических и лабораторных исследованиях, не классифицированных в других рубриках	7	11	12	19	10
болезней крови, кроветворных органов и отдельных нарушений, вовлекающих иммунный механизм	1	10	5	3	2
болезней органов пищеварения	4	5	5	4	8
новообразований	5	10	6	1	2
болезней кожи и подкожной клетчатки	-	-	-	-	-
болезней системы кровообращения	-	1	-	-	1
болезней эндокринной системы, расстройства питания и нарушения обмена веществ	-	1	-	-	1
коронавирусной инфекции (COVID-19)	-	1	2	-	-
Девочки					
Всего умерших от всех причин	1 037	987	998	915	779
из них от:					
отдельных состояний, возникающих в перинатальном периоде	730	693	690	667	
болезней органов дыхания	78	66	107	89	543
врожденных аномалий (пороков развития), деформаций и хромосомных нарушений	172	154	132	97	68
некоторых инфекционных и паразитарных болезней	19	31	20	9	120
травм, отравлений и некоторых других последствий воздействия внешних причин	23	8	11	21	13
болезней нервной системы	3	12	13	12	13
симптомов, признаков и отклонений от норм, выявленных при клинических и лабораторных исследованиях, не классифицированных в других рубриках	8	9	18	12	8
болезней крови, кроветворных органов и отдельных нарушений, вовлекающих иммунный механизм	2	9	3	2	9
болезней органов пищеварения	1	1	1	5	1
новообразований	-	4	3	1	
болезней кожи и подкожной клетчатки	-	-	-	-	4
болезней системы кровообращения	-	-	-	-	-
болезней эндокринной системы, расстройства питания и нарушения обмена веществ	1	-	-	-	-
коронавирусной инфекции (COVID-19)	-	-	-	-	-

Таблица I.ж: Общий коэффициент рождаемости по территории*(на 1000 населения)*

	2020	2021	2022	2023	2024
Кыргызская Республика	23,5	21,9	21,5	20,6	19,4
Баткенская область	26,0	23,6	24,2	25,4	23,9
Джалал-Абадская область	23,9	22,2	21,7	23,3	22
Иссык-Кульская область	19,0	17,2	16,8	19,2	18
Нарынская область	18,9	16,7	15,4	23,5	22
Ошская область	23,4	19,8	20,6	23,8	22,3
Таласская область	21,8	19,4	19,0	22,3	20,4
Чуйская область	21,1	19,0	18,7	20,1	18,6
г. Бишкек	24,3	25,0	24,3	11,2	12,1
г. Ош	35,8	40,2	34,6	18,8	19,5

Таблица I.з: Общий коэффициент смертности по территории*(на 1000 населения)*

	2020	2021	2022	2023	2024
Кыргызская Республика	5,9	5,7	4,5	4,4	4,4
Баткенская область	5,3	5	4,1	4	3,9
Джалал-Абадская область	5,4	5,2	4,2	4,1	4,1
Иссык-Кульская область	7,4	7,4	5,6	5,3	5,4
Нарынская область	7,0	6,9	5,0	5,4	5,6
Ошская область	5,2	4,3	3,8	3,8	3,6
Таласская область	6,8	6,1	4,8	4,9	4,5
Чуйская область	7,2	7,2	5,4	5,6	5,4
г. Бишкек	5,5	5,6	4,4	4	4,3
г. Ош	6,0	5,5	4,3	4,5	4,3

Таблица II.а: Уровень бедности домашних хозяйств по экономическому положению и полу главы домашнего хозяйства
(в процентах)

	Все домохозяйства		Глава домохозяйства мужчина		Глава домохозяйства женщина	
	всего	из них бедные	всего	из них бедные	всего	из них бедные
Всего	100,0	18,0	100,0	19,9	100,0	15,1
Работающие по найму	37,5	31,7	40,2	38,2	33,5	19,0
Работодатели	1,3	1,9	2,0	2,9	0,4	
Самостоятельно занятые	19,6	17,9	27,1	22,7	8,6	8,4
Безработные	1,4	2,1	1,6	2,4	1,1	1,5
Неработающие пенсионеры	27,5	30,4	16,9	20,0	43,4	50,6
Инвалиды	3,2	3,0	3,6	2,7	2,6	3,7
Другие	9,4	13,1	8,6	11,1	10,5	16,9

Таблица II.б: Структура денежных расходов населения в зависимости от пола главы домашнего хозяйства и уровню бедности
(в процентах)

	Глава домохозяйства - мужчина			Глава домохозяйства - женщина		
	всего	небедные	бедные	всего	небедные	бедные
Всего	100	100	100	100	100	100
На потребление	85,9	85,9	85,9	88,3	88,4	87,5
Продукты питания	34,1	32,5	42,7	36,6	35,5	43,5
Питание вне дома	5,3	5,9	2,4	5,6	6,1	2,7
Алкоголь	0,1	0,1	0,1	0,0	0,0	0,1
Табак	0,6	0,6	0,3	0,2	0,2	0,2
Одежда, белье, обувь и ткани	9,5	9,6	8,7	9,5	9,6	8,6
Предметы личной гигиены	3,2	3,2	3,3	3,9	3,9	3,5
Мебель	0,2	0,2	0,1	0,2	0,1	0,4
Покупка средств передвижения	1,9	2,2	0,5	0,9	1,0	0,3
Топливо	5,2	5,3	4,4	3,6	3,5	4,2
Жилищно-коммунальные услуги	5,4	5,3	6,1	7,4	7,4	7,5
Здравоохранение	2,1	2,3	1,1	2,6	2,7	1,6
Дошкольное воспитание	0,6	0,7	0,5	0,4	0,4	0,5
Услуги образования	1,3	1,4	0,7	1,3	1,4	0,8
Услуги учреждений культуры	0,1	0,1	0,0	0,0	0,0	0,0
Услуги общественного транспорта	3,2	3,2	3,0	3,9	4,0	3,3
Услуги связи	3,6	3,5	3,8	3,7	3,6	3,9
Другие товары и услуги	9,6	9,8	8,1	8,5	8,8	6,4
Прочие расходы	14,1	14,1	14,1	11,7	11,6	12,5
Расходы на личное подсобное хозяйство	5,2	5,1	5,9	3,4	3,1	5,4
Материальная помощь родственникам	1,3	1,4	1,0	0,9	1,0	0,4
Вклады в учреждения банков	0,0	0,0	0,0	0,0	0,0	0,0
Покупка иностранной валюты	0,0	0,0	0,0	0,0	0,0	0,0
Строительство и покупка недвижимост	0,3	0,4	0,0	0,1	0,1	0,0
Налоги, взносы и другие выплаты	6,9	6,8	7,2	6,6	6,6	6,6
Другие расходы	0,3	0,4	0,0	0,8	0,9	0,1

Таблица II.в: Уровень бедности среди полных и неполных домашних хозяйств в зависимости от количества детей и пола главы домашнего хозяйства
(в процентах)

	Неполные семьи		Полные семьи	
	мужчины	женщины	мужчины	женщины
Всего	15,5	9,0	23,8	33,6
Нет детей	2,6	2,3	-	-
1 ребенок	11,6	6,5	10,1	14,8
2 детей	37,8	17,8	19,1	22,3
3 детей	44,7	30,8	32,1	40,9
4 детей	40,6	39,3	41,7	54,7
5 и более детей	49,6	58,4	52,5	52,1

Таблица II.г: Уровень бедности среди полных и неполных домашних хозяйств по полу главы домашнего хозяйства
(в процентах)

	Всего	в том числе	
		неполные семьи	полные семьи
Глава домашнего хозяйства - мужчина			
небедные	80,1	84,5	76,2
бедные	19,9	15,5	23,8
из них крайне бедные	2,0	1,1	2,7
Глава домашнего хозяйства - женщина			
небедные	84,9	91,0	66,4
бедные	15,1	9,0	33,6
из них крайне бедные	1,2	0,7	2,7

Таблица II.д: Уровень бедности населения в зависимости от уровня образования главы домашнего хозяйства
(в процентах)

	Всего	бедные	из них очень бедные
Высшее	18,1	16,9	1,8
Незаконченное высшее	0,5	22,7	0,0
Среднее специальное	12,5	22,4	0,9
Начальное профессиональное с получением среднего образования	6,1	17,7	2,7
Начальное профессиональное без получения среднего образования	1,7	20,3	1,5
Среднее общее	54,4	30,0	3,4
Основное общее	4,7	30,7	5,2
Начальное	1,4	30,2	-
Нет начального образования	0,5	25,2	-
Неграмотный	0,2	-	-

**Таблица II.e: Распределение домашних хозяйств по уровню образования
главы домашнего хозяйства**
(в процентах)

	Всего	бедные	из них очень бедные	Глубина бедности	Острота бедности
Высшее	20,5	11,5	1,0	1,8	0,5
Незаконченное высшее	0,5	19,7	-	3,6	0,8
Среднее специальное	13,4	13,9	0,4	2,1	0,5
Начальное профессиональное с получением среднего образования	6,4	11,2	1,4	2,1	0,6
Начальное профессиональное без получения среднего образования	1,8	15,1	1,1	2,7	0,8
Среднее общее	51,4	22,0	2,2	3,9	1,1
Основное общее	4,3	22,5	3,9	4,2	1,2
Начальное	1,3	24,0	0,0	3,2	0,6
Нет начального образования	0,4	20,1	-	3,0	0,5
Неграмотный	0,1	-	-	-	-

Таблица III.A.a: Доходы домохозяйств по месту проживания в 2024г.

(в среднем на душу населения, сомов в месяц)

	Всего по республике	в том числе	
		городские поселения	сельская местность
Всего доходов	11 318,6	11 477,8	11 199,3
небедные	12 721,5	12 744,6	12 702,9
бедные	7 261,7	7 200,9	7 299,2
Доход от трудовой деятельности	8 159,2	9 194,0	7 383,3
в том числе:			
доход от заработной платы	4 800,5	6 245,0	3 717,5
доход от индивидуальной трудовой деятельности	1 480,3	1 775,6	1 259,0
доход от разовой работы	2,1	1,2	2,7
доход вне территории Кыргызстана	1 876,3	1 172,3	2 404,1
Доход от собственности	83,5	34,8	120,0
Стипендии	0,06	0,06	0,06
Пенсии	1624,17	1 670,0	1 589,8
Пособия	79,24	34,81	112,54
Доход от ЛПХ	950,39	105,39	1 583,9
Прочий доход	359,41	434,32	303,25
Справочно:			
кредиты, ссуды	132,43	97,23	158,82
поступления с банковских счетов, от продажи акций и других ценных бумаг	0,18	0,00	0,31

Таблица III.A.b: Доходы в зависимости от размера домашнего хозяйства в 2024г.

(в среднем на душу населения, сомов в месяц)

	Домашние хозяйства, состоящие из лиц				
	1	2	3	4	5 и более
Всего доходов	23 482,7	18 267,0	14 752,2	12 341,4	8 523,3
Доход от трудовой деятельности	14 753,5	12 223,6	10 960,7	9 840,7	6 041,0
в том числе:					
доход от заработной платы	8 640,7	7 426,1	5 865,3	5 982,2	3 601,9
доход от индивидуальной трудовой деятельности	1 683,6	1 486,0	1 741,5	1 476,8	1 408,8
доход от разовой работы	0,0	3,5	3,2	2,0	1,7
доход вне территории Кыргызстана	4 429,2	3 308,0	3 350,7	2 379,7	1 028,6
Доход от собственности	268,8	94,5	65,6	31,5	93,2
Стипендии	0,00	0,00	0,06	,20	0,03
Пенсии	6 430,0	4 064,9	1 887,2	960,9	1 143,4
Пособия	9,1	28,9	31,2	58,4	108,2
Доход от ЛПХ	594,9	1 125,7	1 226,7	1 035,2	954,3
Прочий доход	1 426,3	729,4	580,8	414,5	183,2
Справочно:					
кредиты, ссуды	1,6	14,5	43,0	35,1	207,4
поступления с банковских счетов, от продажи акций и других ценных бумаг	0,00	0,00	1,27	,00	0,00

Таблица III.A.в: Доходы домохозяйств по территории в 2024г.

(в среднем на душу населения, сомов в месяц)

	Кыргызская Республика	Баткенская область	Джалал-Абадская область	Иссык-Кульская область	Нарынская область	Ошская область	Таласская область	Чуйская область	г.Бишкек	г.Ош
Всего доходов	11318,6	11494,4	11785,5	10790,0	9179,5	11498,4	9884,5	11032,2	12398,1	9681,0
Доход от трудовой деятельности	8 159,2	8 094,3	8 954,0	5 872,4	4 264,6	8 392,6	4 861,4	7 735,9	10 297,5	7 359,3
в том числе:										
доход от заработной платы	4 800,5	2 970,6	4 265,4	4 099,4	3 500,4	3 564,3	3 424,0	5 287,5	8 218,7	4 284,9
доход от индивидуальной трудовой деятельности	1 480,3	1 676,8	1 387,0	737,5	678,0	1 666,1	750,0	1 551,5	1 891,8	1 479,6
доход от разовой работы	2,1	2,6	3,7	8,6	8,5	0,0	0,2	0,7	0,2	0,0
доход вне территории Кыргызстана	1876,3	3444,4	3297,9	1026,9	77,8	3162,2	687,1	896,1	186,7	1594,8
Доход от собственности	83,5	96,8	19,1	82,0	94,7	102,7	62,9	202,6	46,6	59,4
Стипендии	0,06	0,00	0,00	0,68	0,00	0,00	0,00	0,06	0,00	0,00
Пенсии	1 624,2	1 721,0	1 126,8	1 944,1	2 334,7	1 644,0	1 531,0	1 687,9	1 803,6	1 450,2
Пособия	79,2	201,0	64,3	57,6	165,7	109,4	108,1	82,1	13,5	7,1
Доход от ЛПХ	1 013,1	1 061,9	1 115,8	2 216,7	1 939,1	1 091,2	3 187,0	986,9	0,0	4,5
Прочий доход	359,4	319,3	505,6	616,5	380,6	158,5	134,1	336,8	237,0	800,4
Справочно:										
кредиты, ссуды	132,4	2,5	27,5	4,4	117,9	420,2	44,4	283,2	0,0	6,5
поступления с банковских счетов	0,18	0,00	0,01	0,00	0,00	0,00	4,57	0,00	0,00	0,00

Таблица III.A.г: Структура денежных доходов домохозяйств по децильным (10-процентным) группам в 2024г.

(в процентах)

	Низшая	Вторая	Третья	Четвертая	Пятая	Шестая	Седьмая	Восьмая	Девятая	Высшая
Всего доходов										
сомов	3 597,2	5 257,9	6 299,1	7 369,7	8 520,5	9 938,0	11 618,5	13 775,5	17 353,4	29 461,3
процентов	100,0	100,0	100,0	100,0	100,0	100,0	100,0	100,0	100,0	100,0
в том числе:										
Доход от трудовой деятельности	67,7	68,1	66,8	68,1	68,6	72,2	71,7	71,8	73,8	75,7
доход от заработной платы	44,1	47,2	43,7	44,0	47,3	48,6	48,5	42,3	42,4	34,8
доход от индивидуальной трудовой деятельности	22,1	20,1	19,4	17,5	16,2	16,6	12,7	11,3	11,9	7,8
доход от разовой работы	0,1	0,1	0,0	0,1	0,0	0,0	0,0	0,0	0,0	0,0
доход вне территории Кыргызстана	1,3	0,8	3,6	6,4	5,1	6,9	10,6	18,2	19,5	33,1
Доход от собственности	0,1	0,1	0,2	0,1	0,7	0,4	0,4	1,5	0,6	1,2
Стипендии	0,0	0,0	0,0	0,0	0,0	0,0	0,0	0,0	0,0	0,0
Пенсии	17,6	17,8	20,1	17,4	18,9	16,7	15,7	14,7	14,5	8,4
Пособия	4,8	2,0	1,9	1,4	0,7	0,5	0,6	0,4	0,2	0,1
Доход от ЛПХ	5,9	8,0	9,0	10,9	8,0	7,7	9,2	9,0	8,4	9,9
Прочий доход	3,9	4,0	2,1	2,2	3,0	2,4	2,5	2,5	2,4	4,8

**Таблица III.A.d: Денежные доходы домохозяйств
Баткенской области по месту проживания в 2024г.**

(в среднем на душу населения, сомов в месяц)

	Всего по области	в том числе	
		городские поселения	сельская местность
Всего доходов	11 494,4	13 093,5	10 617,2
небедные	14 375,2	15 624,5	13 647,2
бедные	7 828,7	9 569,9	6 945,5
Доход от трудовой деятельности	8 094,3	10 166,3	6 957,7
в том числе:			
доход от заработной платы	2 970,6	4 214,8	2 288,0
доход от индивидуальной трудовой деятельности	1 676,8	1 936,5	1 534,4
доход от разовой работы	2,6	3,1	2,3
доход вне территории Кыргызстана	3 444,4	4 011,9	3 133,0
Доход от собственности	96,8	12,5	143,0
Стипендии	0,0	0,0	0,0
Пенсии	1 721,0	1 926,5	1 608,3
Пособия	201,0	47,3	285,3
Доход от ЛПХ	1 061,9	360,6	1 446,6
Прочий доход	319,3	580,4	176,1
Справочно:			
поступления с банковских счетов	2,5	0,0	3,9
кредиты, ссуды	0,0	0,0	0,0

**Таблица III.A.e: Денежные доходы домохозяйств
Джалал-Абадской области по месту проживания в 2024г.**

(в среднем на душу населения, сомов в месяц)

	Всего по области	в том числе	
		городские поселения	сельская местность
Всего доходов	11 785,5	11 324,0	12 043,5
небедные	13 276,2	12 290,9	13 847,9
бедные	8 747,7	9 204,2	8 511,2
Доход от трудовой деятельности	8 954,0	9 167,3	8 834,7
в том числе:			
доход от заработной платы	4 265,4	5 087,4	3 805,9
доход от индивидуальной трудовой деятельности	1 387,0	1 927,6	1 084,7
доход от разовой работы	3,7	1,1	5,2
доход вне территории Кыргызстана	3 297,9	2 151,2	3 939,0
Доход от собственности	19,1	5,9	26,4
Стипендии	0,0	0,0	0,0
Пенсии	1 126,8	1 146,0	1 116,0
Пособия	64,3	47,2	73,9
Доход от ЛПХ	1 115,8	333,6	1 553,1
Прочий доход	505,6	624,0	439,3
Справочно:			
поступления с банковских счетов	27,5	70,2	3,7
кредиты, ссуды	0,0	0,0	0,0

Таблица III.A.ж: Денежные доходы домохозяйств
Иссык-Кульской области по месту проживания в 2024г.

(в среднем на душу населения, сомов в месяц)

	Всего по области	в том числе	
		городские поселения	сельская местность
Всего доходов	10 790,0	9 481,8	11 399,3
небедные	12 369,3	10 859,2	13 120,1
бедные	6 797,5	5 374,8	7 355,1
Доход от трудовой деятельности	5 872,4	6 953,1	5 369,1
в том числе:			
доход от заработной платы	4 099,4	5 040,9	3 660,9
доход от индивидуальной трудовой деятельности	737,5	989,5	620,2
доход от разовой работы	8,6	12,6	6,8
доход вне территории Кыргызстана	1 026,9	910,1	1 081,2
Доход от собственности	82,0	23,3	109,3
Стипендии	,68	1,14	,47
Пенсии	1 944,1	2 006,9	1 914,9
Пособия	57,6	65,5	54,0
Доход от ЛПХ	2 216,7	85,4	3 209,4
Прочий доход	616,5	346,5	742,3
Справочно:			
поступления с банковских счетов	4,4	0,0	6,4
кредиты, ссуды	0,0	0,0	0,0

Таблица III.A.з: Денежные доходы домохозяйств
Нарынской области по месту проживания в 2024г.

(в среднем на душу населения, сомов в месяц)

	Всего по области	в том числе	
		городские поселения	сельская местность
Всего доходов	9 179,5	11 521,9	8 805,5
небедные	11 082,2	12 928,9	10 693,6
бедные	5 792,0	5 574,2	5 809,2
Доход от трудовой деятельности	4 264,6	8 565,1	3 578,1
в том числе:			
доход от заработной платы	3 500,4	7 186,2	2 912,0
доход от индивидуальной трудовой деятельности	678,0	1 362,1	568,7
доход от разовой работы	8,5	0,0	9,8
доход вне территории Кыргызстана	77,8	16,8	87,5
Доход от собственности	94,7	88,5	95,7
Стипендии	,00	,00	0,00
Пенсии	2 334,7	2 362,3	2 330,3
Пособия	165,7	231,7	155,2
Доход от ЛПХ	1 939,1	185,7	2 219,0
Прочий доход	380,6	88,6	427,3
Справочно:			
поступления с банковских счетов	117,9	229,9	100,0
кредиты, ссуды	0,00	0,00	0,00

Таблица III.A.и: Денежные доходы домохозяйств
Ошской области по месту проживания в 2024г.
(в среднем на душу населения, сомов в месяц)

	Всего по области	в том числе	
		городские поселения	сельская местность
Всего доходов	11 498,4	10 289,0	11 637,2
небедные	12 597,9	11 724,8	12 678,4
бедные	7 051,9	7 538,7	6 946,4
Доход от трудовой деятельности	8 392,6	8 463,5	8 384,5
в том числе:			
доход от заработной платы	3 564,3	3 127,7	3 614,4
доход от индивидуальной трудовой деятельности	1 666,1	2 048,0	1 622,3
доход от разовой работы	0,0	0,0	0,0
доход вне территории Кыргызстана	3 162,2	3 287,8	3 147,8
Доход от собственности	102,7	14,3	112,9
Стипендии	0,0	0,0	0,0
Пенсии	1 644,0	1 288,5	1 684,8
Пособия	109,4	128,2	107,2
Доход от ЛПХ	1 091,2	275,8	1 184,8
Прочий доход	158,5	118,7	163,1
Справочно:			
поступления с банковских счетов	420,17	1,64	468,21
кредиты, ссуды	0,00	0,00	0,00

Таблица III.A.к: Денежные доходы домохозяйств
Таласской области по месту проживания в 2024г.
(в среднем на душу населения, сомов в месяц)

	Всего по области	в том числе	
		городские поселения	сельская местность
Всего доходов	9 884,5	8 222,2	10 212,5
небедные	10 909,6	8 876,0	11 304,8
бедные	5 762,5	5 750,8	5 765,0
Доход от трудовой деятельности	4 861,4	6 575,9	4 523,1
в том числе:			
доход от заработной платы	3 424,0	4 105,2	3 289,6
доход от индивидуальной трудовой деятельности	750,0	2 047,2	494,1
доход от разовой работы	0,2	1,2	0,0
доход вне территории Кыргызстана	687,1	422,3	739,4
Доход от собственности	62,9	2,7	74,8
Стипендии	0,0	0,0	0,0
Пенсии	1 531,0	1 366,1	1 563,5
Пособия	108,1	17,3	126,1
Доход от ЛПХ	3 187,0	214,8	3 773,4
Прочий доход	134,1	45,6	151,6
Справочно:			
поступления с банковских счетов	44,35	0,00	53,10
кредиты, ссуды	4,57	0,00	5,47

Таблица III.A.л: Денежные доходы домохозяйств
Чуйской области по месту проживания в 2024г.
(в среднем на душу населения, сомов в месяц)

	Всего по области	в том числе	
		городские поселения	сельская местность
Всего доходов	11 032,2	11 661,0	10 851,7
небедные	12 070,1	12 030,1	12 084,5
бедные	7 286,9	6 670,7	7 333,8
Доход от трудовой деятельности	7 735,9	8 570,0	7 496,4
в том числе:			
доход от заработной платы	5 287,5	6 402,0	4 967,6
доход от индивидуальной трудовой деятельности	1 551,5	1 690,1	1 511,7
доход от разовой работы	0,7	0,0	0,9
доход вне территории Кыргызстана	896,1	477,9	1 016,2
Доход от собственности	202,6	15,5	256,3
Стипендии	0,1	0,0	0,1
Пенсии	1 687,9	2 176,2	1 547,6
Пособия	82,1	62,4	87,8
Доход от ЛПХ	986,9	132,1	1 232,3
Прочий доход	336,8	704,8	231,1
Справочно:			
поступления с банковских счетов	283,2	1181,1	25,5
кредиты, ссуды	0,0	0,0	0,0

Таблица III.A.м-н: Денежные доходы домохозяйств
городов Бишкек и Ош в 2024г.
(в среднем на душу населения, сомов в месяц)

	Всего по г.Бишкек	Всего по г.Ош
Всего доходов	12 398,1	9 681,0
небедные	14 292,3	10 127,2
бедные	6 198,5	4 277,1
Доход от трудовой деятельности	10 297,5	7 359,3
в том числе:		
доход от заработной платы	8 218,7	4 284,9
доход от индивидуальной трудовой деятельности	1 891,8	1 479,6
доход от разовой работы	0,2	0,0
доход вне территории Кыргызстана	186,7	1 594,8
Доход от собственности	46,6	59,4
Стипендии	0,0	0,0
Пенсии	1 803,6	1 450,2
Пособия	13,5	7,1
Доход от ЛПХ	0,0	4,5
Прочий доход	237,0	800,4
Справочно:		
поступления с банковских счетов	0,0	6,5
кредиты, ссуды	0,0	0,0

Таблица III.Б.а: Денежные расходы домохозяйств по месту проживания в 2024г.

(в среднем на душу населения, сомов в месяц)

	Всего по республике	в том числе	
		городские поселения	сельская местность
Всего	6 947,6	7 600,5	6 458,2
небедные	7 974,1	8 631,3	7 447,5
бедные	3 979,0	4 120,2	3 892,2
На потребление	6 026,2	6 847,0	5 410,8
Продукты питания	2 430,2	2 640,6	2 272,4
Питание вне дома	378,1	440,0	331,7
Алкоголь	5,1	6,4	4,1
Табак	31,1	22,3	37,8
Одежда, обувь, белье и ткани	657,9	672,5	646,9
Предметы личной гигиены	240,6	294,6	200,1
Мебель	11,8	13,3	10,7
Покупка средств передвижения	108,1	64,5	140,9
Топливо	321,3	251,2	373,8
Жилищно-коммунальные услуги ¹	423,7	758,1	173,0
Здравоохранение	157,1	192,9	130,2
в том числе: лекарства	96,8	124,9	75,8
Дошкольное воспитание	37,8	62,8	19,1
Услуги образования	91,0	101,2	83,3
Услуги учреждений культуры	3,2	4,9	1,9
Услуги общественного транспорта	238,0	327,8	170,8
Услуги связи	251,7	299,0	216,3
Прочие товары и услуги	639,5	694,8	598,0
Прочие расходы	921,4	753,5	1 047,4
Расходы на личное подсобное хозяйство	319,1	52,1	519,3
Материальная помощь родственникам и др.	82,7	62,2	98,1
Вклады в учреждения банков	0,8	1,7	0,1
Покупка иностранной валюты	0,0	0,0	0,0
Строительство и покупка недвижимости	15,7	25,6	8,2
Налоги, взносы и другие выплаты	470,5	609,6	366,2
Другие расходы	32,7	2,2	55,5

¹Включая расходы на жилплощадь, центральное отопление, природный газ, электроэнергию, горячую и холодную воду, тех.обслуживание, канализацию, вывоз мусора, радио, антенну и другие услуги.

**Таблица III.Б.б: Денежные расходы на потребление в зависимости
от размера домашнего хозяйства в 2024г.**
(в среднем на душу населения, сомов в месяц)

	Домашние хозяйства, состоящие из лиц				
	1	2	3	4	5 и более
Всего	13 120,5	9 249,4	7 227,1	6 216,1	4 844,6
Продукты питания	5 530,0	3 771,7	2 923,0	2 446,7	1 951,9
Питание вне дома	772,6	462,2	439,3	400,4	326,2
Алкоголь	24,5	6,3	7,8	6,0	3,1
Табак	101,0	45,6	47,0	32,8	21,5
Одежда, обувь, белье и ткани	1 256,4	1 001,2	786,2	674,9	539,5
Предметы личной гигиены	737,5	404,3	293,5	234,7	181,2
Мебель	17,3	11,0	16,0	10,6	11,1
Покупка средств передвижения	74,5	13,9	68,3	93,4	139,1
Топливо	288,6	383,6	335,6	321,1	308,9
Жилищно-коммунальные услуги ¹	1 500,0	853,1	614,5	494,3	240,2
Здравоохранение	572,9	298,1	149,9	109,3	131,6
Дошкольное воспитание	6,3	4,2	13,5	44,0	48,9
Услуги образования	52,2	112,8	118,4	110,6	76,7
Услуги учреждений культуры	3,7	11,4	3,6	3,6	1,6
Услуги общественного транспорта	589,9	452,7	315,4	254,3	164,1
Услуги связи	471,8	387,6	325,8	270,2	196,5
Прочие товары и услуги	1 121,4	1 029,7	769,3	709,1	502,7

¹Включая расходы на жилплощадь, центральное отопление, природный газ, электроэнергию, горячую и холодную воду, тех.обслуживание, канализацию, вывоз мусора, радио, антенну и другие услуги.

Таблица III.Б.в: Денежные расходы по территории в 2024г.

(в среднем на душу населения, сомов в месяцу)

	Кыргызская Республика	Баткенская область	Джалал-Абадская область	Иссык-Кульская область	Нарынская область	Ошская область	Таласская область	Чуйская область	г. Бишкек	г.Ош
Всего расходов	6 947,64	5 289,46	5 714,66	7 981,19	6 914,63	6 475,67	7 057,00	6 979,01	7 898,56	10 017,74
На потребление	6 026,19	4 474,45	4 952,72	6 712,44	5 351,44	5 573,56	5 458,38	6 133,06	7 080,35	9 235,13
Продукты питания	2 430,16	2 070,60	2 002,62	2 998,41	1 938,06	2 149,03	2 521,16	2 853,30	2 696,17	2 952,48
Питание вне дома	378,12	299,33	417,08	67,37	11,54	554,84	109,22	210,64	405,76	866,82
Алкоголь	5,07	12,55	5,75	9,15	0,49	1,94	5,18	4,23	5,92	0,63
Табак	31,14	4,49	16,89	162,52	54,76	2,29	58,67	41,63	25,02	2,89
Одежда, обувь, белье и ткани	657,87	465,72	753,20	716,01	574,69	798,53	488,77	429,40	518,62	1 150,21
Предметы личной гигиены	240,59	113,83	144,68	258,24	222,89	207,09	181,35	315,19	356,23	325,65
Мебель	11,84	3,70	7,24	43,86	48,42	0,92	11,85	3,21	2,00	51,58
Покупка средств передвижения	108,14	73,20	272,70	157,42	244,90	46,38	51,60	21,52	0,36	228,53
Топливо	321,28	364,27	161,57	452,15	355,19	416,79	345,90	451,30	108,67	577,54
Жилищно-коммунальные услуги ¹	423,70	148,58	229,59	247,13	191,84	163,10	217,64	323,09	1 244,29	502,77
Здравоохранение	157,08	80,57	58,18	108,52	176,86	138,31	45,52	381,76	99,65	401,74
в том числе: лекарства	96,80	57,80	45,09	83,83	108,89	51,07	32,35	212,57	86,26	268,16
Дошкольное воспитание	37,84	25,63	4,55	19,92	24,93	26,89	22,75	35,56	92,90	70,69
Услуги образования	90,97	167,33	57,84	83,12	22,97	88,20	104,65	64,75	104,04	162,00
Услуги учреждений культуры	3,18	0,03	0,30	2,36	0,43	4,07	0,00	5,54	7,04	1,78
Услуги общественного транспорта	238,04	105,75	126,41	127,01	145,68	229,26	160,05	245,98	442,70	399,61
Услуги связи	251,70	228,10	205,88	278,91	240,25	181,84	231,52	280,84	356,87	256,42
Прочие товары и услуги	639,46	310,78	488,25	980,34	1 097,53	564,08	902,55	465,12	614,10	1 283,77
Прочие расходы	921,45	815,01	761,94	1 268,75	1 563,19	902,11	1 598,62	845,95	818,21	782,61
Расходы на личное подсобное хозяйство	319,13	275,93	336,96	646,61	743,89	405,74	952,89	249,77	0,60	56,50
Материальная помощь родственникам и другое	82,69	220,10	4,32	202,89	506,99	5,17	231,66	31,52	7,74	171,18
Вклады в учреждения банков	0,79	0,00	0,00	0,00	11,57	0,00	0,00	2,16	0,00	0,00
Покупка иностранной валюты	0,00	0,00	0,00	0,00	0,00	0,00	0,00	0,00	0,00	0,00
Строительство и покупка	15,69	0,00	0,00	0,00	25,59	15,39	32,66	0,00	0,00	158,85
Налоги, взносы и другие выплаты	470,49	307,01	419,01	405,26	269,90	355,60	381,34	513,77	808,83	395,91
Другие расходы	32,66	11,96	1,66	13,99	5,26	120,21	0,07	48,74	1,02	0,17

¹Включая расходы на жилплощадь, центральное отопление, природный газ, электроэнергию, горячую и холодную воду, тех.обслуживание, канализацию, вывоз мусора, радио, антенну и другие услуги.

Таблица III.Б.г: Структура потребительских расходов домохозяйств по децильным (10-процентным) группам в 2024г.
(в процентах)

	Низшая	Вторая	Третья	Четвертая	Пятая	Шестая	Седьмая	Восьмая	Девятая	Высшая
Всего										
сумм	2 325,2	3 211,6	3 772,7	4 310,8	4 883,8	5 480,5	6 234,1	7 254,7	8 918,3	13 860,8
процентов	100,0	100,0	100,0	100,0	100,0	100,0	100,0	100,0	100,0	100,0
в том числе:										
продукты питания	46,2	48,7	48,5	46,3	44,4	44,0	42,8	40,9	37,8	30,7
питание вне дома	2,2	4,8	4,4	5,2	6,0	5,1	6,9	6,1	7,6	7,7
алкоголь	0,1	0,1	0,1	0,0	0,1	0,1	0,1	0,1	0,1	0,1
табак	0,2	0,2	0,3	0,2	0,4	0,5	0,8	0,6	0,7	0,6
одежда, обувь, белье и ткани	14,0	11,6	11,9	12,6	12,7	11,4	11,1	10,5	10,3	9,2
предметы личной гигиены	4,7	4,2	4,0	4,3	4,3	4,1	4,2	4,2	4,0	3,4
мебель	0,0	0,0	0,3	0,0	0,1	0,2	0,2	0,2	0,2	0,4
покупка средств передвижения	0,0	0,0	0,0	0,0	0,2	0,7	0,2	1,2	0,6	6,4
топливо	6,3	5,8	5,9	5,7	6,3	5,3	5,0	5,7	5,2	4,5
жилищно-коммунальные услуги ¹	6,9	5,2	5,5	5,3	5,3	6,3	6,5	6,7	8,1	9,0
здравоохранение	1,8	1,4	1,7	1,3	2,0	2,2	2,0	2,6	3,3	3,9
дошкольное воспитание	0,3	0,4	0,5	0,7	0,6	0,5	0,7	0,5	0,9	0,6
услуги образования	1,3	1,0	0,9	1,2	1,3	1,4	1,3	1,9	1,9	1,7
услуги учреждений культуры	0,0	0,0	0,0	0,0	0,0	0,0	0,0	0,1	0,0	0,1
услуги общественного транспорта	3,1	3,5	3,7	4,5	3,5	4,2	4,1	4,0	3,9	4,1
услуги связи	6,2	4,8	4,4	4,6	4,7	4,4	4,5	4,2	4,0	3,1
прочие товары и услуги	6,7	8,0	7,9	8,0	8,2	9,7	9,4	10,6	11,5	14,5

¹Включая расходы на жилплощадь, центральное отопление, природный газ, электроэнергию, горячую и холодную воду, тех.обслуживание, канализацию, вывоз мусора, радио, антенну и другие услуги.

Таблица III.В.а: Денежные расходы домохозяйств

Баткенской области по месту проживания в 2024г.

(в среднем на душу населения, сомов в месяц)

	Всего по области	в том числе	
		городские поселения	сельская местность
Всего	5 289,5	5 505,0	5 171,2
небедные	6 509,2	6 588,4	6 463,0
бедные	3 737,4	3 996,8	3 605,9
На потребление	4 474,5	4 678,0	4 362,8
Продукты питания	2 070,6	2 156,1	2 023,7
Питание вне дома	299,3	328,9	283,1
Алкоголь	12,5	10,9	13,5
Табак	4,5	7,1	3,1
Одежда, обувь, белье и ткани	465,7	484,8	455,3
Предметы личной гигиены	113,8	144,5	97,0
Мебель	3,7	5,6	2,7
Покупка средств передвижения	73,2	0,1	113,3
Топливо	364,3	346,3	374,1
Жилищно-коммунальные услуги ¹	148,6	225,1	106,6
Здравоохранение	80,6	66,9	88,1
в том числе: лекарства	57,8	53,0	60,4
Дошкольное воспитание	25,6	52,6	10,8
Услуги образования	167,3	111,9	197,7
Услуги учреждений культуры	0,0	0,1	0,0
Услуги общественного транспорта	105,7	92,9	112,8
Услуги связи	228,1	249,9	216,1
Прочие товары и услуг	310,8	394,3	264,9
Прочие расходы	815,0	827,1	808,4
Расходы на личное подсобное хозяйство	275,9	181,0	328,0
Материальная помощь родственникам и др.	220,1	180,4	241,9
Вклады в учреждения банков	0,0	0,0	0,0
Покупка иностранной валюты	0,0	0,0	0,0
Строительство и покупка недвижимости	0,0	0,0	0,0
Налоги, взносы и другие выплаты	307,0	461,3	222,4
Другие расходы	12,0	4,4	16,1

¹Включая расходы на жилплощадь, центральное отопление, природный газ, электроэнергию, горячую и холодную воду, тех.обслуживание, канализацию, вывоз мусора, радио, антенну и другие услуги.

Таблица III.В.б: Денежные расходы домохозяйств

Джалал-Абадской области по месту проживания в 2024г.

(в среднем на душу населения, сомов в месяц)

	Всего по области	в том числе	
		городские поселения	сельская местность
Всего	5 714,7	5 493,7	5 838,2
небедные	6 762,1	6 384,0	6 981,5
бедные	3 580,3	3 541,8	3 600,2
На потребление	4 952,7	4 928,9	4 966,0
Продукты питания	2 002,6	1 839,6	2 093,8
Питание вне дома	417,1	437,9	405,5
Алкоголь	5,8	10,8	3,0
Табак	16,9	2,5	24,9
Одежда, обувь, белье и ткани	753,2	792,7	731,1
Предметы личной гигиены	144,7	153,4	139,8
Мебель	7,2	7,9	6,8
Покупка средств передвижения	272,7	150,9	340,8
Топливо	161,6	130,0	179,2
Жилищно-коммунальные услуги ¹	229,6	389,8	140,0
Здравоохранение	58,2	81,4	45,2
в том числе: лекарства	45,1	61,6	35,9
Дошкольное воспитание	4,6	10,8	1,0
Услуги образования	57,8	49,9	62,3
Услуги учреждений культуры	0,3	0,5	0,2
Услуги общественного транспорта	126,4	180,0	96,4
Услуги связи	205,9	217,1	199,6
Прочие товары и услуги	488,2	473,8	496,3
Прочие расходы	761,9	564,8	872,2
Расходы на личное подсобное хозяйство	337,0	72,5	484,8
Материальная помощь родственникам и др.	4,3	2,4	5,4
Вклады в учреждения банков	0,0	0,0	0,0
Покупка иностранной валюты	0,0	0,0	0,0
Строительство и покупка недвижимости	0,0	0,0	0,0
Налоги, взносы и другие выплаты	419,0	485,4	381,9
Другие расходы	1,7	4,5	0,1

¹Включая расходы на жилплощадь, центральное отопление, природный газ, электроэнергию, горячую и холодную воду, тех.обслуживание, канализацию, вывоз мусора, радио, антенну и другие услуги.

Таблица III.В.в: Денежные расходы домохозяйств

Иссык-Кульской области по месту проживания в 2024г.

(в среднем на душу населения, сомов в месяц)

	Всего по области	в том числе	
		городские поселения	сельская местность
Всего	7 981,2	8 262,5	7 850,2
небедные	9 376,4	9 612,6	9 259,0
бедные	4 453,9	4 236,8	4 539,0
На потребление	6 712,4	7 469,0	6 360,0
Продукты питания	2 998,4	3 671,3	2 685,0
Питание вне дома	67,4	142,9	32,2
Алкоголь	9,2	12,8	7,4
Табак	162,5	81,1	200,4
Одежда, обувь, белье и ткани	716,0	759,8	695,6
Предметы личной гигиены	258,2	296,5	240,4
Мебель	43,9	23,9	53,2
Покупка средств передвижения	157,4	35,1	214,4
Топливо	452,1	342,2	503,3
Жилищно-коммунальные услуги ¹	247,1	384,0	183,4
Здравоохранение	108,5	153,7	87,5
в том числе: лекарства	83,8	127,0	63,7
Дошкольное воспитание	19,9	26,1	17,1
Услуги образования	83,1	111,5	69,9
Услуги учреждений культуры	2,4	7,4	0,0
Услуги общественного транспорта	127,0	152,1	115,3
Услуги связи	278,9	313,9	262,6
Прочие товары и услуги	980,3	954,8	992,2
Прочие расходы	1 268,8	793,5	1 490,1
Расходы на личное подсобное хозяйство	646,6	90,0	905,9
Материальная помощь родственникам и др.	202,9	180,6	213,3
Вклады в учреждения банков	0,0	0,0	0,0
Покупка иностранной валюты	0,0	0,0	0,0
Строительство и покупка недвижимости	0,0	0,0	0,0
Налоги, взносы и другие выплаты	405,3	523,0	350,4
Другие расходы	14,0	0,0	20,5

¹ Включая расходы на жилплощадь, центральное отопление, природный газ, электроэнергию, горячую и холодную воду, тех.обслуживание, канализацию, вывоз мусора, радио, антенну и другие услуги.

Таблица III.В.г: Денежные расходы домохозяйств

Нарынской области по месту проживания в 2024г.

(в среднем на душу населения, сомов в месяц)

	Всего по области	в том числе	
		городские поселения	сельская местность
Всего	6 914,6	8 774,2	6 617,8
небедные	8 598,8	9 879,0	8 329,4
бедные	3 916,3	4 104,0	3 901,5
На потребление	5 351,4	7 509,2	5 007,0
Продукты питания	1 938,1	3 164,4	1 742,3
Питание вне дома	11,5	19,0	10,4
Алкоголь	0,5	2,5	0,2
Табак	54,8	65,9	53,0
Одежда, обувь, белье и ткани	574,7	668,7	559,7
Предметы личной гигиены	222,9	313,7	208,4
Мебель	48,4	79,9	43,4
Покупка средств передвижения	244,9	253,5	243,5
Топливо	355,2	300,4	363,9
Жилищно-коммунальные услуги ¹	191,8	393,7	159,6
Здравоохранение	176,9	210,3	171,5
в том числе: лекарства	108,9	161,3	100,5
Дошкольное воспитание	24,9	52,9	20,5
Услуги образования	23,0	119,8	7,5
Услуги учреждений культуры	0,4	2,4	0,1
Услуги общественного транспорта	145,7	280,7	124,1
Услуги связи	240,3	324,7	226,8
Прочие товары и услуги	1 097,5	1 256,8	1 072,1
Прочие расходы	1 563,2	1 265,0	1 610,8
Расходы на личное подсобное хозяйство	743,9	188,3	832,6
Материальная помощь родственникам и др.	507,0	344,5	532,9
Вклады в учреждения банков	11,6	84,0	0,0
Покупка иностранной валюты	0,0	0,0	0,0
Строительство и покупка недвижимости	25,6	109,3	12,2
Налоги, взносы и другие выплаты	269,9	534,6	227,6
Другие расходы	5,3	4,3	5,4

¹Включая расходы на жилплощадь, центральное отопление, природный газ, электроэнергию, горячую и холодную воду, тех.обслуживание, канализацию, вывоз мусора, радио, антенну и другие услуги.

Таблица III.В.д: Денежные расходы домохозяйств
Ошской области по месту проживания в 2024г.
(в среднем на душу населения, сомов в месяц)

	Всего по области	в том числе	
		городские поселения	сельская местность
Всего	6 475,7	5 331,9	6 606,9
небедные	7 075,4	6 103,8	7 164,9
бедные	4 050,2	3 853,4	4 092,9
На потребление	5 573,6	4 896,1	5 651,3
Продукты питания	2 149,0	2 225,4	2 140,3
Питание вне дома	554,8	280,7	586,3
Алкоголь	1,9	0,6	2,1
Табак	2,3	4,2	2,1
Одежда, обувь, белье и ткани	798,5	756,0	803,4
Предметы личной гигиены	207,1	214,1	206,3
Мебель	0,9	1,8	0,8
Покупка средств передвижения	46,4	11,5	50,4
Топливо	416,8	323,9	427,5
Жилищно-коммунальные услуги ¹	163,1	189,3	160,1
Здравоохранение	138,3	72,3	145,9
в том числе: лекарства	51,1	50,1	51,2
Дошкольное воспитание	26,9	20,3	27,6
Услуги образования	88,2	46,4	93,0
Услуги учреждений культуры	4,1	0,2	4,5
Услуги общественного транспорта	229,3	183,4	234,5
Услуги связи	181,8	165,5	183,7
Прочие товары и услуги	564,1	400,4	582,9
Прочие расходы	902,1	435,8	955,6
Расходы на личное подсобное хозяйство	405,7	132,6	437,1
Материальная помощь родственникам и др.	5,2	3,4	5,4
Вклады в учреждения банков	0,0	0,0	0,0
Покупка иностранной валюты	0,0	0,0	0,0
Строительство и покупка недвижимости	15,4	0,0	17,2
Налоги, взносы и другие выплаты	355,6	299,7	362,0
Другие расходы	120,2	0,1	134,0

¹Включая расходы на жилплощадь, центральное отопление, природный газ, электроэнергию, горячую и холодную воду, тех.обслуживание, канализацию, вывоз мусора, радио, антенну и другие услуги.

Таблица III.В.е: Денежные расходы домохозяйств

Таласской области по месту проживания в 2024г.

(в среднем на душу населения, сомов в месяц)

	Всего по области	в том числе	
		городские поселения	сельская местность
Всего	7 057,0	4 547,8	7 552,1
небедные	8 007,6	4 707,8	8 648,8
бедные	3 234,7	3 943,1	3 086,4
На потребление	5 458,4	4 095,7	5 727,2
Продукты питания	2 521,2	2 328,4	2 559,2
Питание вне дома	109,2	18,3	127,2
Алкоголь	5,2	8,7	4,5
Табак	58,7	72,5	55,9
Одежда, обувь, белье и ткани	488,8	185,4	548,6
Предметы личной гигиены	181,3	180,8	181,5
Мебель	11,8	0,0	14,2
Покупка средств передвижения	51,6	2,1	61,4
Топливо	345,9	282,1	358,5
Жилищно-коммунальные услуги ¹	217,6	303,5	200,7
Здравоохранение	45,5	13,5	51,8
в том числе: лекарства	32,3	10,6	36,6
Дошкольное воспитание	22,7	24,6	22,4
Услуги образования	104,7	43,6	116,7
Услуги учреждений культуры	0,0	0,0	0,0
Услуги общественного транспорта	160,1	136,1	164,8
Услуги связи	231,5	195,8	238,6
Прочие товары и услуги	902,6	300,1	1 021,4
Прочие расходы	1 598,6	452,1	1 824,8
Расходы на личное подсобное хозяйство	952,9	37,7	1 133,5
Материальная помощь родственникам и др.	231,7	0,0	277,4
Вклады в учреждения банков	0,0	0,0	0,0
Покупка иностранной валюты	0,0	0,0	0,0
Строительство и покупка недвижимости	32,7	0,0	39,1
Налоги, взносы и другие выплаты	381,3	414,4	374,8
Другие расходы	0,1	0,0	0,1

¹Включая расходы на жилплощадь, центральное отопление, природный газ, электроэнергию, горячую и холодную воду, тех.обслуживание, канализацию, вывоз мусора, радио, антенну и другие услуги.

Таблица III.В.ж: Денежные расходы домохозяйств

Чуйской области по месту проживания в 2024г.

(в среднем на душу населения, сомов в месяц)

	Всего по области	в том числе	
		городские поселения	сельская местность
Всего	6 979,0	8 683,2	6 489,7
небедные	7 748,0	8 975,6	7 304,9
бедные	4 203,9	4 729,7	4 163,9
На потребление	6 133,1	7 892,2	5 628,0
Продукты питания	2 853,3	3 302,5	2 724,3
Питание вне дома	210,6	350,1	170,6
Алкоголь	4,2	6,8	3,5
Табак	41,6	52,5	38,5
Одежда, обувь, белье и ткани	429,4	458,3	421,1
Предметы личной гигиены	315,2	387,7	294,4
Мебель	3,2	7,2	2,1
Покупка средств передвижения	21,5	0,5	27,6
Топливо	451,3	449,2	451,9
Жилищно-коммунальные услуги ¹	323,1	551,4	257,5
Здравоохранение	381,8	826,1	254,2
в том числе: лекарства	212,6	324,8	180,3
Дошкольное воспитание	35,6	56,9	29,4
Услуги образования	64,7	93,1	56,6
Услуги учреждений культуры	5,5	16,4	2,4
Услуги общественного транспорта	246,0	319,2	224,9
Услуги связи	280,8	365,2	256,6
Прочие товары и услуги	465,1	649,1	412,3
Прочие расходы	846,0	791,0	861,7
Расходы на личное подсобное хозяйство	249,8	77,2	299,3
Материальная помощь родственникам и др.	31,5	76,5	18,6
Вклады в учреждения банков	2,2	8,1	0,4
Покупка иностранной валюты	0,0	0,0	0,0
Строительство и покупка недвижимости	0,0	0,0	0,0
Налоги, взносы и другие выплаты	513,8	619,4	483,5
Другие расходы	48,7	9,9	59,9

¹Включая расходы на жилплощадь, центральное отопление, природный газ, электроэнергию, горячую и холодную воду, тех.обслуживание, канализацию, вывоз мусора, радио, антенну и другие услуги.

Таблица III.В.з: Денежные расходы домохозяйств
г.Бишкек в 2024г.
(в среднем на душу населения, сомов в месяц)

	Всего по городу
Всего	7 898,6
небедные	8 968,6
бедные	4 396,5
На потребление	7 080,4
Продукты питания	2 696,2
Питание вне дома	405,8
Алкоголь	5,9
Табак	25,0
Одежда, обувь, белье и ткани	518,6
Предметы личной гигиены	356,2
Мебель	2,0
Покупка средств передвижения	0,4
Топливо	108,7
Жилищно-коммунальные услуги ¹	1 244,3
Здравоохранение	99,7
в том числе: лекарства	86,3
Дошкольное воспитание	92,9
Услуги образования	104,0
Услуги учреждений культуры	7,0
Услуги общественного транспорта	442,7
Услуги связи	356,9
Прочие товары и услуги	614,1
Прочие расходы	818,2
Расходы на личное подсобное хозяйство	0,6
Материальная помощь родственникам и др.	7,7
Вклады в учреждения банков	0,0
Покупка иностранной валюты	0,0
Строительство и покупка недвижимости	0,0
Налоги, взносы и другие выплаты	808,8
Другие расходы	1,0

¹Включая расходы на жилплощадь, центральное отопление, природный газ, электроэнергию, горячую и холодную воду, тех.обслуживание, канализацию, вывоз мусора, радио, антенну и другие услуги.

Таблица III.В.и: Денежные расходы домохозяйств

г.Ош в 2024г.

(в среднем на душу населения, сомов в месяц)

	Всего по городу
Всего	10 017,7
небедные	10 471,3
бедные	4 524,6
На потребление	9235,13
Продукты питания	2 952,5
Питание вне дома	866,8
Алкоголь	0,6
Табак	2,9
Одежда, обувь, белье и ткани	1 150,2
Предметы личной гигиены	325,7
Мебель	51,6
Покупка средств передвижения	228,5
Топливо	577,5
Жилищно-коммунальные услуги ¹	502,8
Здравоохранение	401,7
в том числе: лекарства	268,2
Дошкольное воспитание	70,7
Услуги образования	162,0
Услуги учреждений культуры	1,8
Услуги общественного транспорта	399,6
Услуги связи	256,4
Прочие товары и услуги	1 283,8
Прочие расходы	782,6
Расходы на личное подсобное хозяйство	56,5
Материальная помощь родственникам и др.	171,2
Вклады в учреждения банков	0,0
Покупка иностранной валюты	0,0
Строительство и покупка недвижимости	158,9
Налоги, взносы и другие выплаты	395,9
Другие расходы	0,2

¹Включая расходы на жилплощадь, центральное отопление, природный газ, электроэнергию, горячую и холодную воду, тех.обслуживание, канализацию, вывоз мусора, радио, антенну и другие услуги.

Таблица III.В.к: Денежные расходы на потребление в зависимости от размера домашнего хозяйства в Баткенской области в 2024г.

(в среднем на душу населения, сомов в месяц)

	Домашние хозяйства, состоящие из лиц				
	1	2	3	4	5 и более
Всего	10 660,6	7 287,6	6 034,4	4 826,6	3 638,3
Продукты питания	4 923,0	3 110,6	2 543,1	2 137,5	1 781,7
Питание вне дома	894,1	579,8	481,5	312,2	217,1
Алкоголь	0,0	12,0	9,4	23,0	11,0
Табак	6,3	6,4	4,5	5,1	4,1
Одежда, обувь, белье и ткани	1 127,8	808,3	659,0	552,2	355,0
Предметы личной гигиены	478,0	216,4	156,5	108,4	87,0
Мебель	0,0	4,3	0,0	6,5	3,7
Покупка средств передвижения	5,7	2,0	0,5	174,8	71,4
Топливо	650,4	608,2	482,1	388,3	302,5
Жилищно-коммунальные услуги ¹	541,6	293,9	187,5	133,6	119,0
Здравоохранение	247,8	145,2	85,1	63,4	72,4
Дошкольное воспитание	0,0	13,3	0,0	22,2	33,1
Услуги образования	450,6	201,3	249,6	202,9	133,3
Услуги учреждений культуры	0,0	0,0	0,2	0,1	0,0
Услуги общественного транспорта	242,4	243,6	178,3	164,2	59,5
Услуги связи	549,7	379,3	336,3	231,7	182,8
Прочие товары и услуги	543,3	663,2	660,8	300,5	204,7

Таблица III.В.л: Денежные расходы на потребление в зависимости от размера домашнего хозяйства в Джалаал-Абадской области в 2024г.

(в среднем на душу населения, сомов в месяц)

	Домашние хозяйства, состоящие из лиц				
	1	2	3	4	5 и более
Всего	11 928,6	7 240,5	5 566,1	4 959,9	4 182,3
Продукты питания	4 309,5	3 062,2	2 522,2	2 001,2	1 595,8
Питание вне дома	1 536,6	546,7	410,3	431,5	361,0
Алкоголь	1,0	3,8	10,5	6,6	4,3
Табак	0,0	3,3	18,6	10,6	21,4
Одежда, обувь, белье и ткани	1 701,6	1 311,6	929,0	771,0	572,1
Предметы личной гигиены	391,1	214,7	174,6	144,7	116,5
Мебель	0,0	9,2	1,2	19,2	4,6
Покупка средств передвижения	0,0	2,1	0,3	188,3	446,7
Топливо	345,9	176,0	163,0	191,7	141,9
Жилищно-коммунальные услуги ¹	1 130,2	417,0	301,8	247,6	142,9
Здравоохранение	140,9	95,2	82,1	59,6	41,4
Дошкольное воспитание	0,0	2,8	0,4	3,0	6,9
Услуги образования	90,7	151,5	33,2	33,3	59,8
Услуги учреждений культуры	5,8	0,0	0,3	0,1	0,3
Услуги общественного транспорта	578,1	266,1	170,8	128,4	75,7
Услуги связи	525,9	286,9	222,3	210,6	176,6
Прочие товары и услуги	1 171,4	691,3	525,5	512,4	414,7

¹Включая расходы на жилплощадь, центральное отопление, природный газ, электроэнергию, горячую и холодную воду, тех.обслуживание, канализацию, вывоз мусора, радио, антенну и другие услуги.

**Таблица III.В.м: Денежные расходы на потребление в зависимости от размера
домашнего хозяйства в Иссык-Кульской области в 2024г.**
(в среднем на душу населения, сомов в месяц)

	Домашние хозяйства, состоящие из лиц				
	1	2	3	4	5 и более
Всего	16 596,0	11 039,6	8 519,9	7 700,9	5 080,3
Продукты питания	7 688,5	5 270,5	3 668,6	3 140,3	2 304,6
Питание вне дома	71,9	84,4	104,4	78,5	53,8
Алкоголь	45,1	18,2	14,2	17,4	3,6
Табак	320,1	175,7	246,5	243,0	118,4
Одежда, обувь, белье и ткани	1 410,1	1 144,8	848,1	848,1	567,1
Предметы личной гигиены	678,1	445,0	318,6	277,4	197,2
Мебель	98,0	31,4	35,0	84,3	37,0
Покупка средств передвижения	1 122,3	22,7	265,8	194,5	112,5
Топливо	867,1	765,0	598,4	493,6	347,5
Жилищно-коммунальные услуги ¹	737,3	403,8	326,1	306,8	175,2
Здравоохранение	479,2	198,4	129,4	154,4	67,1
Дошкольное воспитание	5,1	0,0	13,4	13,9	26,3
Услуги образования	189,3	82,6	185,8	124,7	47,3
Услуги учреждений культуры	0,4	6,4	2,2	5,8	1,1
Услуги общественного транспорта	288,4	248,1	155,2	145,1	92,5
Услуги связи	535,7	431,4	385,4	312,2	215,3
Прочие товары и услуги	2 059,4	1 711,3	1 222,6	1 260,8	714,1

**Таблица III.В.н: Денежные расходы на потребление в зависимости от размера
домашнего хозяйства в Нарынской области в 2024г.**
(в среднем на душу населения, сомов в месяц)

	Домашние хозяйства, состоящие из лиц				
	1	2	3	4	5 и более
Всего	11 284,6	8 827,3	8 551,7	5 768,2	4 123,8
Продукты питания	4 472,4	3 321,8	2 784,9	2 078,9	1 543,2
Питание вне дома	27,7	13,3	15,4	25,4	7,6
Алкоголь	9,4	1,9	0,9	0,0	0,2
Табак	60,4	83,3	79,9	68,4	43,4
Одежда, обувь, белье и ткани	1 726,1	989,2	806,5	654,4	448,6
Предметы личной гигиены	723,4	417,2	309,7	268,9	167,3
Мебель	45,2	19,0	116,0	14,7	44,0
Покупка средств передвижения	0,0	225,2	847,6	163,1	137,8
Топливо	738,0	727,0	530,3	366,5	269,3
Жилищно-коммунальные услуги ¹	713,2	367,6	305,9	206,6	138,3
Здравоохранение	325,8	313,2	310,9	120,7	142,3
Дошкольное воспитание	0,0	2,6	5,0	19,0	33,2
Услуги образования	2,0	13,4	38,9	46,6	16,3
Услуги учреждений культуры	0,0	0,0	0,0	3,1	0,1
Услуги общественного транспорта	377,8	255,3	206,4	181,9	110,4
Услуги связи	455,5	381,9	349,1	296,6	187,4
Прочие товары и услуги	1 607,9	1 695,4	1 844,4	1 253,4	834,4

¹Включая расходы на жилплощадь, центральное отопление, природный газ, электроэнергию, горячую и холодную воду, тех.обслуживание, канализацию, вывоз мусора, радио, антенну и другие услуги.

**Таблица III.В.о: Денежные расходы на потребление в зависимости от размера
домашнего хозяйства в Ошской области в 2024г.**
(в среднем на душу населения, сомов в месяц)

	Домашние хозяйства, состоящие из лиц				
	1	2	3	4	5 и более
Всего	15 985,1	11 304,9	7 750,0	6 484,9	4 720,9
Продукты питания	6 593,0	3 966,5	3 054,9	2 492,7	1 835,9
Питание вне дома	1 243,4	769,5	868,9	706,0	474,7
Алкоголь	0,0	0,7	0,9	2,7	2,0
Табак	1,7	0,0	7,0	0,8	2,1
Одежда, обувь, белье и ткани	2 642,4	1 606,6	1 161,1	930,2	668,4
Предметы личной гигиены	755,7	404,5	290,2	223,8	177,7
Мебель	13,8	0,0	0,0	0,0	1,1
Покупка средств передвижения	14,9	0,0	0,5	0,0	62,5
Топливо	649,4	951,3	504,3	423,2	369,1
Жилищно-коммунальные услуги ¹	819,6	316,1	215,2	183,2	138,8
Здравоохранение	451,1	240,3	176,3	84,7	133,6
Дошкольное воспитание	0,0	3,9	5,7	15,2	32,9
Услуги образования	62,4	20,8	215,0	119,8	73,0
Услуги учреждений культуры	0,0	75,2	0,0	0,0	0,6
Услуги общественного транспорта	1 141,2	752,1	302,1	285,5	170,7
Услуги связи	471,2	337,9	262,1	187,3	159,3
Прочие товары и услуги	1 125,3	1 859,6	686,0	829,8	418,4

**Таблица III.В.п: Денежные расходы на потребление в зависимости от размера
домашнего хозяйства в Таласской области в 2024г.**
(в среднем на душу населения, сомов в месяц)

	Домашние хозяйства, состоящие из лиц				
	1	2	3	4	5 и более
Всего	13 171,7	8 846,1	7 161,5	5 569,3	4 454,8
Продукты питания	6 833,1	4 343,6	3 120,5	2 665,6	2 019,8
Питание вне дома	165,1	116,4	107,8	95,7	112,4
Алкоголь	13,7	11,0	8,8	6,6	2,9
Табак	104,8	78,5	116,5	75,1	36,5
Одежда, обувь, белье и ткани	1 246,0	850,3	581,8	488,9	406,7
Предметы личной гигиены	629,1	339,3	247,1	187,4	135,9
Мебель	0,0	2,4	39,6	0,0	11,3
Покупка средств передвижения	26,3	123,6	14,2	61,8	47,0
Топливо	605,2	499,3	472,4	357,9	288,4
Жилищно-коммунальные услуги ¹	810,2	426,4	315,4	221,4	156,6
Здравоохранение	148,4	92,3	60,9	25,7	41,1
Дошкольное воспитание	0,0	3,3	3,9	8,2	35,1
Услуги образования	132,8	44,0	116,7	123,4	103,1
Услуги учреждений культуры	0,0	0,0	0,0	0,0	0,0
Услуги общественного транспорта	508,8	316,2	237,7	147,2	120,4
Услуги связи	446,4	396,5	317,0	239,6	183,7
Прочие товары и услуги	1 501,9	1 203,2	1 401,2	864,5	753,9

¹Включая расходы на жилплощадь, центральное отопление, природный газ, электроэнергию, горячую и холодную воду, тех.обслуживание, канализацию, вывоз мусора, радио, антенну и другие услуги.

Таблица III.B.p: Денежные расходы на потребление в зависимости от размера домашнего хозяйства в Чуйской области в 2024г.

(в среднем на душу населения, сомов в месяц)

	Домашние хозяйства, состоящие из лиц				
	1	2	3	4	5 и более
Всего	12 480,5	8 768,9	7 245,8	6 213,2	4 911,8
Продукты питания	5 660,7	3 827,1	3 370,4	2 845,4	2 360,3
Питание вне дома	598,9	264,2	246,6	183,1	177,2
Алкоголь	11,0	8,0	10,7	3,7	1,5
Табак	104,5	67,3	58,9	46,3	26,7
Одежда, обувь, белье и ткани	746,0	614,9	504,2	452,3	346,1
Предметы личной гигиены	744,5	445,2	384,7	302,7	249,9
Мебель	0,0	6,3	11,2	0,0	1,7
Покупка средств передвижения	0,7	2,7	2,4	46,0	23,7
Топливо	505,0	553,5	492,9	524,8	392,2
Жилищно-коммунальные услуги *	987,0	591,8	471,0	323,0	191,2
Здравоохранение	1 281,5	777,2	304,5	239,8	316,3
Дошкольное воспитание	0,0	0,0	24,6	29,6	49,7
Услуги образования	7,1	22,5	130,8	88,9	51,4
Услуги учреждений культуры	0,1	5,9	14,4	6,7	3,0
Услуги общественного транспорта	482,3	406,1	344,5	258,4	169,5
Услуги связи	415,1	383,3	375,1	314,8	216,1
Прочие товары и услуги	936,1	792,8	498,8	547,5	335,4

Таблица III.B.c: Денежные расходы на потребление в зависимости от размера домашнего хозяйства в горкенеше Бишкек в 2024г.

(в среднем на душу населения, сомов в месяц)

	Домашние хозяйства, состоящие из лиц				
	1	2	3	4	5 и более
Всего	11 809,0	9 060,1	7 518,3	6 901,8	5 163,0
Продукты питания	5 089,9	3 664,3	2 720,5	2 422,6	1 961,8
Питание вне дома	489,9	427,4	494,2	439,3	312,4
Алкоголь	38,9	5,5	6,8	1,9	2,4
Табак	128,7	44,6	27,4	11,4	4,5
Одежда, обувь, белье и ткани	904,4	722,1	558,8	518,2	330,5
Предметы личной гигиены	813,0	485,0	374,6	306,3	234,8
Мебель	8,5	2,8	5,2	0,0	0,0
Покупка средств передвижения	0,6	0,1	1,6	0,0	0,0
Топливо	0,0	23,4	101,6	163,4	138,9
Жилищно-коммунальные услуги ¹	2 108,6	1 623,8	1 488,1	1 243,5	778,3
Здравоохранение	359,4	171,2	85,1	76,8	41,2
Дошкольное воспитание	0,0	5,1	31,7	135,6	157,8
Услуги образования	0,0	129,9	97,6	150,0	84,2
Услуги учреждений культуры	6,4	7,7	5,4	9,1	6,4
Услуги общественного транспорта	583,9	553,0	512,3	420,4	341,0
Услуги связи	451,1	441,8	402,3	347,4	280,7
Прочие товары и услуги	825,7	752,4	605,1	655,7	488,1

¹Включая расходы на жилплощадь, центральное отопление, природный газ, электроэнергию, горячую и холодную воду, тех.обслуживание, канализацию, вывоз мусора, радио, антенну и другие услуги.

**Таблица III.В.т: Денежные расходы на потребление в зависимости от размера
домашнего хозяйства в городе Ош в 2024г.**
(в среднем на душу населения, сомов в месяц)

	Домашние хозяйства, состоящие из лиц				
	1	2	3	4	5 и более
Всего	22 833,5	14 555,9	12 036,2	10 397,1	7 762,6
Продукты питания	7 969,1	4 707,5	3 856,3	3 250,3	2 460,9
Питание вне дома	2 397,5	1 322,5	986,1	1 124,7	722,8
Алкоголь	20,5	0,0	0,0	0,0	0,2
Табак	13,0	20,3	12,5	0,0	0,0
Одежда, обувь, белье и ткани	3 082,4	1 941,3	1 483,6	1 263,0	950,6
Предметы личной гигиены	1 074,4	560,9	405,7	327,1	266,3
Мебель	85,8	81,3	99,4	3,8	47,6
Покупка средств передвижения	0,0	0,0	266,9	322,3	245,1
Топливо	388,6	625,6	690,0	484,0	577,5
Жилищно-коммунальные услуги ¹	1 482,9	1 012,3	634,5	598,9	389,7
Здравоохранение	1 622,8	848,8	402,3	360,2	317,8
Дошкольное воспитание	89,4	11,6	5,4	18,1	89,7
Услуги образования	1,8	365,8	157,7	210,7	140,8
Услуги учреждений культуры	1,0	1,0	1,3	0,0	2,2
Услуги общественного транспорта	1 167,9	726,5	630,5	383,4	315,3
Услуги связи	549,2	409,9	341,1	301,9	215,5
Прочие товары и услуги	2 887,3	1 920,7	2 063,1	1 748,8	1 020,6

¹Включая расходы на жилплощадь, центральное отопление, природный газ, электроэнергию, горячую и холодную воду, тех.обслуживание, канализацию, вывоз мусора, радио, антенну и другие услуги.

**Таблица III.Г.а: Структура потребительских расходов по децильным (10-процентным) группам
в Баткенской области в 2024г.**

(в процентах)

	Низшая	Вторая	Третья	Четвертая	Пятая	Шестая	Седьмая	Восьмая	Девятая	Высшая
Всего										
сомов	2 530,6	3 203,4	3 779,3	4 286,2	4 902,5	5 530,0	6 208,7	7 303,8	8 731,2	15 361,5
процентов	100	100	100	100	100	100	100	100	100	100
в том числе:										
продукты питания	53,4	52,4	51,5	46,6	46,5	43,7	45,4	43,2	38,9	27,6
питание вне дома	6,0	5,4	5,8	8,0	8,8	5,6	7,6	8,4	8,7	4,3
алкоголь	0,6	0,4	0,2	0,3	0,1	0,4	0,2	0,3	0,1	0,0
табак	0,0	0,1	0,1	0,1	0,0	0,3	0,0	0,2	0,1	0,0
одежда, обувь, белье и ткани	11,2	10,6	10,5	10,6	10,7	11,0	10,7	10,9	11,1	5,6
предметы личной гигиены	2,9	2,7	2,6	2,5	2,6	2,4	2,5	2,7	2,7	1,6
мебель	0,0	0,0	0,0	0,0	0,3	0,0	0,2	0,0	0,3	0,1
покупка средств передвижения	0,0	0,0	0,0	0,0	0,0	1,6	0,0	0,0	0,1	20,7
топливо	8,2	7,7	9,4	8,8	9,1	7,3	7,6	9,2	8,0	5,6
жилищно-коммунальные услуги ¹	3,6	3,4	3,3	3,4	3,3	3,1	3,7	3,2	4,1	2,0
здравоохранение	2,0	2,3	2,3	1,5	1,4	1,1	2,4	1,1	1,9	1,3
дошкольное воспитание	0,6	0,4	0,8	0,9	1,2	0,5	0,6	0,5	0,2	0,0
услуги образования	0,5	2,2	1,5	1,2	2,7	7,5	4,9	5,4	6,0	9,2
услуги учреждений культуры	0,0	0,0	0,0	0,0	0,0	0,0	0,0	0,0	0,0	0,0
услуги общественного транспорта	1,5	1,8	2,0	4,3	2,5	2,0	2,8	3,6	2,5	1,6
услуги связи	5,6	5,2	5,1	5,5	5,3	5,5	4,9	5,0	4,9	3,3
прочие товары и услуги	4,0	5,4	5,0	6,2	5,5	8,0	6,4	6,4	10,6	16,9

¹Включая расходы на жилплощадь, центральное отопление, природный газ, электроэнергию, горячую и холодную воду, тех.обслуживание, канализацию, вывоз мусора, радио, антенну и другие услуги.

**Таблица III.Г.6: Структура потребительских расходов по децильным (10-процентным) группам
в Джалал-Абадской области в 2024г.**
(в процентах)

	Низшая	Вторая	Третья	Четвертая	Пятая	Шестая	Седьмая	Восьмая	Девятая	Высшая
Всего										
сомов	2 252,7	3 226,8	3 777,8	4 299,7	4 902,0	5 484,2	6 253,4	7 280,6	8 685,0	13 141,1
процентов	100	100	100	100	100	100	100	100	100	100
в том числе:										
продукты питания	47,3	46,7	50,1	44,7	41,2	45,9	43,9	36,4	35,0	23,0
питание вне дома	2,5	6,4	6,2	9,5	9,9	7,7	7,6	8,8	11,0	11,9
алкоголь	0,0	0,1	0,1	0,1	0,2	0,2	0,2	0,3	0,1	0,0
табак	0,0	0,0	0,1	0,1	0,2	0,1	0,8	0,6	0,9	0,4
одежда, обувь, белье и ткани	17,8	15,8	15,6	15,8	15,7	16,5	15,6	15,1	15,6	11,2
предметы личной гигиены	2,8	2,9	2,7	3,4	3,3	3,1	3,3	3,0	3,0	2,0
мебель	0,0	0,0	0,6	0,0	0,1	0,1	0,2	0,3	0,1	0,0
покупка средств передвижения	0,1	0,0	0,0	0,0	0,0	0,0	0,1	6,7	3,3	31,0
топливо	6,2	3,9	2,7	2,6	3,6	3,0	3,1	4,1	3,0	1,8
жилищно-коммунальные услуги ¹	6,0	5,2	4,8	5,3	5,1	4,8	3,5	4,8	4,4	3,4
здравоохранение	2,2	1,2	1,7	1,1	1,1	1,4	1,3	1,3	0,6	0,5
дошкольное воспитание	0,0	0,0	0,2	0,0	0,1	0,1	0,2	0,1	0,4	0,0
услуги образования	2,2	0,8	0,7	0,8	2,6	0,1	0,6	2,3	2,2	0,1
услуги учреждений культуры	0,0	0,0	0,0	0,0	0,0	0,0	0,0	0,0	0,0	0,0
услуги общественного транспорта	1,1	2,4	2,2	3,4	2,8	3,0	2,3	2,4	2,9	2,7
услуги связи	5,7	4,9	4,3	4,6	4,9	3,9	3,8	3,6	3,8	3,0
прочие товары и услуги	6,0	9,6	8,1	8,7	9,4	10,3	13,6	10,2	13,5	8,9

¹Включая расходы на жилплощадь, центральное отопление, природный газ, электроэнергию, горячую и холодную воду, тех.обслуживание, канализацию, вывоз мусора, радио, антенну и другие услуги.

**Таблица III.Г.в: Структура потребительских расходов по децильным (10-процентным) группам
в Иссык-Кульской области в 2024г.**

(в процентах)

	Низшая	Вторая	Третья	Четвертая	Пятая	Шестая	Седьмая	Восьмая	Девятая	Высшая
Всего										
сумм	2 527,1	3 192,8	3 776,3	4 338,6	4 845,2	5 491,5	6 254,0	7 264,0	9 106,7	14 024,2
процентов	100	100	100	100	100	100	100	100	100	100
в том числе:										
продукты питания	52,8	53,0	53,7	52,4	49,5	47,1	45,0	46,0	41,6	39,4
питание вне дома	0,2	0,2	0,1	0,2	0,7	0,5	1,2	1,0	1,8	1,1
алкоголь	0,0	0,0	0,1	0,0	0,0	0,0	0,2	0,1	0,2	0,2
табак	0,6	2,4	1,6	1,0	1,6	2,7	3,3	2,3	2,6	2,8
одежда, обувь, белье и ткани	9,5	9,4	7,4	11,1	11,8	11,1	12,1	10,5	11,4	10,2
предметы личной гигиены	5,8	4,2	4,0	4,4	4,3	4,0	4,5	3,8	3,7	3,3
мебель	0,0	0,0	0,0	0,0	0,0	1,3	0,7	0,9	0,2	1,2
покупка средств передвижения	0,0	0,1	0,1	0,1	0,0	0,4	0,1	0,2	1,8	6,5
топливо	10,6	8,4	8,3	7,5	7,6	6,3	6,2	7,2	6,5	5,7
жилищно-коммунальные услуги ¹	4,8	3,9	5,0	3,7	4,1	4,0	4,6	3,6	3,9	2,8
здравоохранение	0,4	0,9	1,4	1,5	1,1	1,0	1,9	2,6	1,7	1,7
дошкольное воспитание	0,6	0,5	0,4	0,5	0,5	0,1	0,2	0,2	0,6	0,1
услуги образования	0,3	0,5	1,3	1,1	0,1	1,4	0,7	1,4	1,8	1,4
услуги учреждений культуры	0,0	0,0	0,0	0,0	0,0	0,0	0,0	0,0	0,0	0,1
услуги общественного транспорта	0,9	1,7	1,2	1,7	1,7	1,8	2,0	2,1	2,0	2,0
услуги связи	6,9	5,0	4,9	4,9	4,3	4,2	4,8	4,0	4,1	3,3
прочие товары и услуги	6,7	9,9	10,6	9,9	12,7	13,9	12,5	13,9	16,0	18,1

¹Включая расходы на жилплощадь, центральное отопление, природный газ, электроэнергию, горячую и холодную воду, тех.обслуживание, канализацию, вывоз мусора, радио, антенну и другие услуги.

**Таблица III.Г.г: Структура потребительских расходов по децильным (10-процентным) группам
в Нарынской области в 2024г.**

(в процентах)

	Низшая	Вторая	Третья	Четвертая	Пятая	Шестая	Седьмая	Восьмая	Девятая	Высшая
Всего										
сомов	2 133,5	3 188,2	3 764,6	4 291,9	4 865,1	5 442,3	6 233,4	7 246,4	8 896,0	15 128,7
процентов	100	100	100	100	100	100	100	100	100	100
в том числе:										
продукты питания	29,9	36,4	34,1	45,1	39,6	42,8	42,8	39,5	41,8	29,7
питание вне дома	0,6	0,1	0,1	0,1	0,1	0,1	0,0	0,2	0,2	0,2
алкоголь	0,0	0,0	0,0	0,0	0,0	0,0	0,0	0,0	0,0	0,0
табак	0,7	0,2	1,4	1,7	1,0	1,7	1,2	0,9	1,4	0,9
одежда, обувь, белье и ткани	17,0	14,2	11,8	10,3	13,8	11,6	10,7	8,5	9,2	7,9
предметы личной гигиены	7,1	5,7	4,8	4,4	4,4	4,7	3,5	4,0	4,0	2,5
мебель	0,2	0,0	1,8	0,0	0,8	0,2	2,6	0,2	1,4	1,2
покупка средств передвижения	0,1	0,3	0,0	0,0	0,0	3,6	0,0	2,4	0,2	15,1
топливо	8,7	7,1	7,3	8,4	8,0	5,4	5,8	6,6	6,4	5,5
жилищно-коммунальные услуги ¹	4,9	4,1	4,1	3,9	3,8	3,8	3,5	3,5	3,6	2,6
здравоохранение	2,3	4,5	2,3	1,9	2,3	2,9	7,3	3,3	4,2	2,7
дошкольное воспитание	0,8	0,6	0,9	0,3	0,7	0,4	0,7	0,4	0,3	0,3
услуги образования	0,3	0,3	0,3	0,1	0,8	0,3	0,5	0,1	1,2	0,3
услуги учреждений культуры	0,0	0,0	0,0	0,0	0,0	0,0	0,0	0,0	0,0	0,0
услуги общественного транспорта	3,5	4,5	4,4	2,9	2,8	3,7	2,2	2,5	2,4	1,7
услуги связи	6,4	5,7	5,4	6,5	6,0	4,9	4,0	4,6	3,8	2,8
прочие товары и услуги	17,7	16,4	21,6	14,3	15,8	13,8	15,2	23,4	20,0	26,4

¹Включая расходы на жилплощадь, центральное отопление, природный газ, электроэнергию, горячую и холодную воду, тех.обслуживание, канализацию, вывоз мусора, радио, антенну и другие услуги.

**Таблица III.Г.д: Структура потребительских расходов по децильным (10-процентным) группам
в Ошской области в 2024г.**
(в процентах)

	Низшая	Вторая	Третья	Четвертая	Пятая	Шестая	Седьмая	Восьмая	Девятая	Высшая
Всего										
сумов	2 660,1	3 173,3	3 785,1	4 333,6	4 899,6	5 454,1	6 232,7	7 221,6	8 916,7	13 492,9
процентов	100	100	100	100	100	100	100	100	100	100
в том числе:										
продукты питания	43,6	47,0	45,1	41,5	41,5	38,2	38,2	36,2	35,0	29,4
питание вне дома	5,1	9,1	6,0	6,2	7,1	7,9	14,8	13,2	17,5	7,3
алкоголь	0,0	0,1	0,0	0,0	0,0	0,0	0,1	0,1	0,0	0,0
табак	0,0	0,0	0,0	0,0	0,0	0,0	0,1	0,0	0,1	0,0
одежда, обувь, белье и ткани	16,3	13,2	14,9	16,2	15,6	15,3	14,1	14,4	13,0	11,9
предметы личной гигиены	4,6	4,3	4,3	4,0	3,9	3,9	3,8	3,5	3,1	2,9
мебель	0,0	0,0	0,0	0,0	0,0	0,1	0,0	0,0	0,0	0,0
покупка средств передвижения	0,0	0,0	0,0	0,1	0,6	0,0	0,5	1,5	0,0	4,1
топливо	8,0	7,2	8,3	8,3	8,3	8,7	7,1	6,9	6,4	6,2
жилищно-коммунальные услуги ¹	4,3	2,7	3,0	3,4	3,2	2,8	2,7	3,2	2,5	2,7
здравоохранение	1,7	0,4	1,9	0,9	2,4	3,3	1,5	2,2	3,5	5,0
дошкольное воспитание	0,9	0,6	0,6	0,7	0,4	0,8	0,9	0,2	0,1	0,0
услуги образования	0,2	0,3	1,2	2,1	1,2	1,1	1,2	3,2	2,7	0,8
услуги учреждений культуры	0,0	0,0	0,0	0,0	0,0	0,0	0,0	0,0	0,0	0,5
услуги общественного транспорта	4,0	3,7	3,7	4,3	3,9	4,1	3,9	3,5	3,3	6,2
услуги связи	3,3	2,9	3,2	3,3	3,6	3,4	3,4	3,4	3,5	2,5
прочие товары и услуги	8,0	8,6	7,7	9,1	8,2	10,2	7,6	8,5	9,3	20,5

¹Включая расходы на жилплощадь, центральное отопление, природный газ, электроэнергию, горячую и холодную воду, тех.обслуживание, канализацию, вывоз мусора, радио, антенну и другие услуги.

**Таблица III.Г.е: Структура потребительских расходов по децильным (10-процентным) группам
в Таласской области в 2024г.**

(в процентах)

	Низшая	Вторая	Третья	Четвертая	Пятая	Шестая	Седьмая	Восьмая	Девятая	Высшая
Всего										
сомов	2 132,1	3 245,6	3 759,5	4 289,4	4 876,2	5 441,0	6 345,2	7 197,4	8 778,8	14 005,0
процентов	100	100	100	100	100	100	100	100	100	100
в том числе:										
продукты питания	41,6	46,3	51,5	46,0	46,9	48,2	55,1	50,8	44,9	39,1
питание вне дома	0,1	1,8	1,6	2,0	2,0	2,2	2,3	2,0	2,4	2,4
алкоголь	0,1	0,0	0,1	0,1	0,1	0,0	0,1	0,1	0,1	0,1
табак	0,1	0,4	0,9	1,3	1,6	0,4	1,9	1,7	1,7	0,6
одежда, обувь, белье и ткани	16,2	10,6	9,4	9,6	10,4	8,4	8,2	7,6	7,7	7,0
предметы личной гигиены	5,9	4,8	4,1	3,7	3,7	3,3	3,1	2,7	2,6	2,4
мебель	0,0	0,0	0,0	0,0	0,0	0,1	0,0	0,1	0,6	0,5
покупка средств передвижения	0,0	0,1	0,0	0,0	0,1	2,3	0,2	0,2	1,5	2,2
топливо	4,4	6,9	7,9	6,2	6,1	5,5	7,0	6,4	7,1	6,2
жилищно-коммунальные услуги ¹	9,5	7,3	4,8	4,2	2,9	3,0	2,9	3,0	3,3	3,0
здравоохранение	0,2	0,4	1,1	1,0	0,7	1,0	0,8	0,8	0,9	1,0
дошкольное воспитание	0,4	0,6	0,8	0,4	0,5	1,1	0,5	0,2	0,4	0,0
услуги образования	4,8	3,8	1,3	2,4	2,4	2,7	2,2	1,3	1,1	0,5
услуги учреждений культуры	0,0	0,0	0,0	0,0	0,0	0,0	0,0	0,0	0,0	0,0
услуги общественного транспорта	1,6	3,0	3,1	3,4	3,3	3,1	2,7	3,0	3,1	3,0
услуги связи	10,3	6,5	4,7	4,7	4,4	3,8	3,5	3,3	3,1	2,8
прочие товары и услуги	4,9	7,4	8,5	14,9	15,0	14,7	9,4	16,7	19,4	29,0

¹Включая расходы на жилплощадь, центральное отопление, природный газ, электроэнергию, горячую и холодную воду, тех.обслуживание, канализацию, вывоз мусора, радио, антенну и другие услуги.

**Таблица III.Г.ж: Структура потребительских расходов по децильным (10-процентным) группам
в Чуйской области в 2024г.**
(в процентах)

	Низшая	Вторая	Третья	Четвертая	Пятая	Шестая	Седьмая	Восьмая	Девятая	Высшая
Всего										
сомов	2 444,4	3 233,9	3 755,2	4 343,0	4 852,7	5 505,6	6 213,1	7 273,2	8 886,9	13 931,5
процентов	100	100	100	100	100	100	100	100	100	100
в том числе:										
продукты питания	50,5	57,6	58,3	51,5	49,7	49,5	47,4	46,0	44,0	36,1
питание вне дома	0,8	1,2	1,8	3,4	4,6	2,4	4,0	3,0	3,0	4,9
алкоголь	0,0	0,0	0,1	0,0	0,0	0,1	0,1	0,1	0,0	0,1
табак	0,4	0,2	0,3	0,3	0,8	0,7	1,0	0,7	0,8	0,7
одежда, обувь, белье и ткани	9,5	5,8	7,7	7,5	9,4	6,4	7,3	7,2	5,8	6,1
предметы личной гигиены	6,7	6,9	5,9	5,9	5,8	5,1	5,3	5,0	4,7	4,0
мебель	0,0	0,3	0,0	0,0	0,0	0,0	0,2	0,0	0,0	0,1
покупка средств передвижения	0,1	0,1	0,1	0,0	0,0	2,3	0,2	0,4	0,1	0,0
топливо	7,0	6,1	5,6	8,9	8,0	6,2	8,0	8,1	8,6	5,4
жилищно-коммунальные услуги ¹	5,6	4,8	4,4	4,2	4,4	5,1	5,3	6,0	6,0	5,4
здравоохранение	3,4	1,6	2,4	2,6	2,5	2,6	3,3	4,2	8,0	17,7
дошкольное воспитание	0,0	0,8	0,0	1,3	1,2	0,8	0,4	0,5	0,2	0,3
услуги образования	0,3	0,7	0,3	0,5	0,9	1,3	1,0	1,2	1,3	1,3
услуги учреждений культуры	0,0	0,0	0,0	0,0	0,0	0,0	0,0	0,1	0,1	0,2
услуги общественного транспорта	4,4	3,8	4,7	4,4	2,7	4,1	4,1	4,1	4,3	4,0
услуги связи	5,3	5,3	4,8	4,8	5,2	4,6	5,2	4,6	4,3	3,5
прочие товары и услуги	6,0	4,7	3,5	4,6	4,8	8,6	7,3	8,9	8,7	10,2

¹Включая расходы на жилплощадь, центральное отопление, природный газ, электроэнергию, горячую и холодную воду, тех.обслуживание, канализацию, вывоз мусора, радио, антенну и другие услуги.

**Таблица III.Г.з: Структура потребительских расходов по децильным (10-процентным) группам
в горкенеше Бишкек в 2024г.**

(в процентах)

	Низшая	Вторая	Третья	Четвертая	Пятая	Шестая	Седьмая	Восьмая	Девятая	Высшая
Всего										
сомов	2 332,8	3 263,7	3 739,7	4 282,5	4 854,9	5 461,3	6 239,9	7 229,5	8 894,2	13 374,3
процентов	100	100	100	100	100	100	100	100	100	100
в том числе:										
продукты питания	47,1	45,1	44,7	50,5	45,2	44,0	41,9	41,7	37,5	29,6
питание вне дома	0,0	0,3	2,0	0,6	2,4	3,4	4,3	3,4	5,5	10,2
алкоголь	0,0	0,0	0,0	0,0	0,0	0,1	0,1	0,0	0,1	0,1
табак	0,0	0,0	0,0	0,2	0,5	0,4	0,5	0,3	0,3	0,5
одежда, обувь, белье и ткани	7,2	6,3	6,4	8,9	8,1	6,7	7,1	7,5	8,2	6,9
предметы личной гигиены	7,3	6,4	5,3	5,5	5,5	5,2	5,2	5,6	4,9	4,4
мебель	0,0	0,0	0,0	0,0	0,0	0,0	0,0	0,0	0,0	0,1
покупка средств передвижения	0,0	0,0	0,0	0,0	0,0	0,0	0,0	0,0	0,0	0,0
топливо	0,0	0,8	0,4	0,1	0,5	0,9	1,1	1,0	1,3	2,8
жилищно-коммунальные услуги ¹	17,0	15,7	16,9	11,8	15,5	15,6	14,6	15,5	18,0	21,0
здравоохранение	0,9	1,4	0,5	0,2	2,2	1,4	1,5	1,6	1,7	1,3
дошкольное воспитание	0,2	0,4	0,2	0,8	0,2	0,2	1,5	1,2	2,3	1,5
услуги образования	0,0	0,8	0,5	0,7	0,2	0,8	1,6	1,5	1,0	2,4
услуги учреждений культуры	0,0	0,0	0,1	0,0	0,0	0,0	0,0	0,1	0,1	0,2
услуги общественного транспорта	10,9	10,0	8,9	8,2	7,1	7,3	6,8	6,1	5,6	5,0
услуги связи	6,6	6,7	5,9	6,6	6,7	6,2	5,8	5,5	4,8	3,7
прочие товары и услуги	2,8	6,2	8,2	5,8	6,1	7,8	7,9	8,9	8,8	10,4

¹Включая расходы на жилплощадь, центральное отопление, природный газ, электроэнергию, горячую и холодную воду, тех.обслуживание, канализацию, вывоз мусора, радио, антенну и другие услуги.

**Таблица III.Г.и: Структура потребительских расходов по децильным (10-процентным) группам
в горкенеше Ош в 2024г.**

(в процентах)

	Низшая	Вторая	Третья	Четвертая	Пятая	Шестая	Седьмая	Восьмая	Девятая	Высшая
Всего										
сомов		3 269,6	3 825,3	4 226,9	4 989,9	5 547,9	6 164,2	7 300,9	9 076,5	14 667,3
процентов		100	100	100	100	100	100	100	100	100
в том числе:										
продукты питания		44,7	44,2	41,2	43,2	42,8	35,9	34,2	31,2	28,5
питание вне дома		10,7	7,5	4,0	7,2	7,9	7,3	8,7	11,4	9,5
алкоголь		0,0	0,0	0,0	0,0	0,0	0,0	0,0	0,0	0,0
табак		0,0	0,0	0,0	0,0	0,1	0,1	0,0	0,0	0,0
одежда, обувь, белье и ткани		14,4	10,5	13,4	11,5	12,9	14,0	12,6	12,7	12,1
предметы личной гигиены		4,5	2,8	3,6	3,9	4,0	3,4	4,0	3,7	3,3
мебель		0,0	4,8	0,0	0,0	1,2	0,2	0,8	0,4	0,5
покупка средств передвижения		0,0	0,0	0,0	0,0	0,0	0,0	0,0	0,0	5,2
топливо		1,3	3,8	5,3	4,4	6,0	4,5	7,4	7,3	5,9
жилищно-коммунальные услуги ¹		6,5	4,7	6,2	6,2	5,1	9,0	4,6	5,1	5,4
здравоохранение		1,6	2,6	2,0	4,6	4,1	2,9	4,6	5,0	4,4
дошкольное воспитание		3,2	4,1	2,4	1,1	0,4	0,7	0,7	0,5	0,7
услуги образования		0,8	0,7	2,2	0,7	0,9	1,5	1,1	2,2	1,9
услуги учреждений культуры		0,0	0,0	0,0	0,0	0,0	0,0	0,1	0,0	0,0
услуги общественного транспорта		3,9	3,5	5,6	3,3	3,3	5,8	4,6	4,1	4,3
услуги связи		3,2	2,9	2,9	3,1	3,2	3,0	3,2	2,9	2,5
прочие товары и услуги		5,1	7,9	11,1	10,7	8,2	11,7	13,3	13,4	15,8

¹Включая расходы на жилплощадь, центральное отопление, природный газ, электроэнергию, горячую и холодную воду, тех.обслуживание, канализацию, вывоз мусора, радио, антенну и другие услуги.

Таблица III.Д.а: Расходы домашних хозяйств на продукты питания

(в среднем на душу населения, сомов в месяц)

	2020	2021	2022	2023	2024
Всего	1 633,7	1 820,7	2 136,7	2 291,5	2 430,2
Хлеб и хлебобродуки	598,6	612,9	736,0	786,4	750,0
хлеб	48,2	56,6	67,9	78,2	87,1
мучные кондитерские изделия	36,8	35,5	39,1	46,8	62,0
мука	348,0	356,5	431,2	425,4	329,1
крупа и бобовые	99,5	98,1	123,6	157,8	192,8
макаронные изделия	66,0	66,1	74,2	78,3	78,9
Молоко и молочные продукты	90,3	97,6	119,0	135,3	173,3
молоко	27,2	28,5	36,4	38,2	45,7
сметана и сливки	0,2	0,1	0,2	0,3	0,5
масло животное	23,0	22,5	27,0	32,6	45,2
сыры	12,4	13,6	16,4	21,6	27,6
другие молочные продукты	27,6	32,9	39,0	42,6	54,4
Мясо и мясoproductы	487,5	552,3	624,9	697,5	805,1
говядина, телятина	382,1	435,8	500,1	563,5	660,9
баранина	38,3	40,0	37,6	41,3	47,0
свинина	15,1	15,7	13,7	12,6	9,7
колбасные изделия	20,1	22,0	25,3	29,3	37,2
птица	16,9	21,3	24,6	24,1	24,1
сало	0,7	0,9	1,3	1,8	1,6
другие мясные продукты	14,2	16,4	22,5	24,9	24,5
Рыба и рыбoproductы	7,9	8,9	8,7	10,7	17,3
Масло растительное, маргарин и другие жиры	100,0	142,7	171,7	151,2	125,8
Яйца	30,4	38,4	46,6	54,9	63,6
Картофель	45,1	56,3	60,4	59,2	58,7
Овощи и бахчевые	103,6	122,8	144,5	161,3	165,9
Фрукты и ягоды	55,6	60,6	68,0	77,3	109,5
Сахар и кондитерские изделия	63,7	74,0	94,8	90,0	88,7
Чай, кофе, какао	30,6	30,1	34,5	36,2	36,6
Безалкогольные напитки	2,4	4,6	5,1	7,1	7,7
Прочие продукты питания	18,0	19,6	22,4	24,5	27,9

**Таблица III.Д.б: Расходы домашних хозяйств на продукты питания
по месту проживания в 2024г.**

(в среднем на душу населения, сомов в месяц)

	Всего по республике	в том числе	
		городские поселения	сельская местность
Всего	2 430,2	2 640,6	2 272,4
Хлеб и хлебобулочные изделия	750,0	670,3	809,7
хлеб	87,1	143,1	45,2
мучные кондитерские изделия	62,0	72,2	54,4
мука	329,1	186,0	436,3
крупа и бобовые	192,8	199,0	188,2
макаронные изделия	78,9	69,9	85,6
Молоко и молочные продукты	173,3	242,3	121,6
молоко	45,7	72,5	25,5
сметана и сливки	0,5	0,7	0,3
масло животное	45,2	45,9	44,7
сыры	27,6	47,0	13,0
другие молочные продукты	54,4	76,2	38,1
Мясо и мясопродукты	805,1	927,7	713,1
говядина, телятина	660,9	747,2	596,2
баранина	47,0	51,2	43,9
свинина	9,7	9,7	9,7
колбасные изделия	37,2	54,3	24,4
птица	24,1	34,0	16,7
сало	1,6	2,0	1,4
другие мясные продукты	24,5	29,5	20,7
Рыба и рыбопродукты	17,3	26,0	10,8
Масло растительное, маргарин и другие жиры	125,8	101,2	144,3
Яйца	63,6	88,6	44,9
Картофель	58,7	80,9	42,1
Овощи и бахчевые	165,9	197,8	141,9
Фрукты и ягоды	109,5	148,7	80,0
Сахар и кондитерские изделия	88,7	81,0	94,6
Чай, кофе, какао	36,6	38,3	35,4
Безалкогольные напитки	7,7	6,7	8,5
Прочие продукты питания	27,9	31,1	25,5

Таблица III.Д.в: Расходы домашних хозяйств на покупку продуктов питания по территории в 2024г.

(в среднем на душу населения, сомов в месяц)

	Кыргызская Республика	Баткенская область	Джалал- Абадская область	Иссык- Кульская область	Нарынская область	Ошская область	Таласская область	Чуйская область	г. Бишкек	г. Ош
Всего	2 430,2	2 070,6	2 002,6	2 998,4	1 938,1	2 149,0	2 521,2	2 853,3	2 696,2	2 952,5
Хлеб и хлебобродуки	750,0	736,1	812,7	883,7	529,3	901,1	558,0	714,5	592,4	752,9
хлеб	87,1	17,7	25,7	42,1	6,1	18,3	9,3	210,0	233,9	47,5
мучные кондитерские изделия	62,0	42,2	52,7	72,1	24,0	62,8	57,6	68,2	70,7	91,0
мука	329,1	323,9	470,2	483,3	335,3	515,4	301,9	224,1	63,8	161,6
крупа и бобовые	192,8	257,2	188,4	170,8	83,8	226,7	111,2	135,2	158,8	382,8
макаронные изделия	78,9	95,1	75,7	115,3	80,0	77,9	78,1	77,0	65,1	70,0
Молоко и молочные продукты	173,3	51,3	84,0	230,1	80,5	76,8	255,9	266,6	308,4	250,0
молоко	45,7	4,3	13,8	55,4	25,4	25,7	8,0	86,2	90,4	65,2
сметана и сливки	0,5	0,7	0,0	0,9	0,0	0,4	0,8	0,3	1,2	0,0
масло животное	45,2	16,2	29,1	95,4	40,5	13,9	191,5	49,4	53,1	49,1
сыры	27,6	4,0	3,0	25,8	3,6	1,8	6,0	58,2	76,5	36,1
другие молочные продукты	54,4	26,3	38,2	52,6	11,0	35,0	49,5	72,4	87,2	99,7
Мясо и мясoproдукты	805,1	725,8	609,4	907,0	679,5	582,4	1 181,4	985,9	1 017,1	911,5
говядина, телятина	660,9	653,3	439,7	791,0	606,3	531,5	1 011,7	726,8	825,2	775,2
баранина	47,0	39,2	93,9	20,4	33,4	27,2	56,7	39,8	22,2	99,9
свинина	9,7	0,2	0,0	8,9	0,0	0,0	0,6	60,4	4,7	1,3
колбасные изделия	37,2	21,5	25,3	36,9	3,2	16,3	32,3	64,7	73,9	20,9
птица	24,1	9,4	20,9	20,2	0,9	4,2	18,4	48,7	53,0	3,9
сало	1,6	0,1	1,1	2,2	0,2	0,0	0,0	9,1	0,1	0,3
другие мясные продукты	24,5	2,0	28,5	27,4	35,6	3,3	61,7	36,3	37,9	9,9
Рыба и рыбoproдукты	17,3	3,9	14,7	28,9	1,9	6,9	14,9	20,0	34,4	17,5
Масло растительное, маргарин и другие жиры	125,8	151,8	99,4	202,9	137,5	140,9	143,4	156,4	62,4	130,3
Яйца	63,6	23,1	55,0	58,8	13,5	44,9	25,4	83,2	105,2	100,8
Картофель	58,7	81,6	49,8	50,4	33,0	34,7	14,4	72,6	81,8	88,0
Овощи и бахчевые	165,9	128,9	130,5	179,9	112,7	167,3	84,5	175,9	200,6	259,0
Фрукты и ягоды	109,5	80,6	70,7	74,3	69,9	87,3	36,5	136,7	131,1	317,5
Сахар и кондитерские изделия	88,7	64,0	50,3	222,4	193,1	54,3	100,2	128,0	68,7	77,3
Чай, кофе, какао	36,6	19,0	12,7	76,3	62,3	13,4	60,3	69,1	46,4	26,1
Безалкогольные напитки	7,7	0,6	5,4	21,6	3,4	11,5	11,0	7,5	4,4	6,8
Прочие продукты питания	27,9	3,8	7,8	62,1	21,5	27,5	35,5	37,1	43,4	14,6

Таблица III.Е.а: Потребление продуктов питания

(на душу населения, кг в месяц)

	2020	2021	2022	2023	2024
Хлеб и хлебобулочные изделия	10,2	10,2	9,9	10,1	10,3
хлеб	1,9	2,1	2,1	2,4	2,5
мука	5,5	5,4	5,1	5,0	4,9
крупы и бобовые	1,6	1,5	1,6	1,7	1,7
макаронные изделия	1,7	1,7	1,7	1,6	1,7
Молоко и молочные продукты	7,0	7,0	7,5	7,6	8,5
молоко	1,8	1,9	1,8	1,8	1,8
сметана и сливки	0,1	0,1	0,2	0,1	0,2
масло животное	0,1	0,1	0,1	0,1	0,2
сыры	0,0	0,0	0,0	0,0	0,0
другие молочные продукты	1,4	1,4	1,4	1,3	1,3
Мясо и мясные продукты	1,8	1,9	1,8	1,9	2,1
говядина, телятина	1,1	1,1	1,0	1,1	1,2
баранина	0,3	0,3	0,2	0,2	0,3
свинина	0,0	0,0	0,0	0,0	0,0
колбасные изделия	0,1	0,2	0,1	0,2	0,2
птица	0,2	0,2	0,2	0,2	0,2
сало	0,0	0,0	0,0	0,0	0,0
другие мясные продукты	0,1	0,1	0,1	0,1	0,2
Рыба и рыбные продукты	0,1	0,1	0,1	0,1	0,1
Масло растительное, маргарин и другие жиры	0,9	0,9	0,9	1,0	1,0
Яйца	7,1	6,8	7,9	8,1	8,6
Картофель	3,5	3,5	3,4	3,4	3,4
Овощи и бахчевые	6,8	6,9	6,9	7,4	8,0
Фрукты и ягоды	2,5	2,9	2,7	2,8	3,1
Сахар и кондитерские изделия	1,1	1,1	1,0	1,0	1,1
Чай, кофе, какао	0,1	0,1	0,1	0,1	0,1
Безалкогольные напитки	0,5	0,5	0,7	0,8	0,9

Таблица III.Е.б: Потребление основных продуктов питания домохозяйствами по месту проживания в 2024г.

(на душу населения, кг в месяц)

	Всего по республике	в том числе	
		городские поселения	сельская местность
Хлеб и хлебобродукты	10,3	10,0	10,5
хлеб	2,5	3,4	1,9
мука	4,9	3,7	5,8
крупа и бобовые	1,7	1,9	1,6
макаронные изделия	1,7	1,8	1,6
Молоко и молочные продукты	8,5	9,2	7,9
молоко	1,8	1,9	1,7
сметана и сливки	0,2	0,2	0,2
масло животное	0,2	0,2	0,2
сыры	0,0	0,1	0,0
другие молочные продукты	1,3	1,1	1,4
Мясо и мясодуродукты	2,1	2,4	2,0
говядина, телятина	1,2	1,4	1,1
баранина	0,3	0,2	0,3
свинина	0,0	0,0	0,0
колбасные изделия	0,2	0,3	0,2
птица	0,2	0,3	0,1
сало	0,0	0,0	0,0
другие мясные продукты	0,2	0,2	0,2
Рыба и рыбодуродукты	0,1	0,1	0,1
Масло растительное, маргарин и другие жиры	1,0	1,1	1,0
Яйца	8,6	9,4	7,9
Картофель	3,4	3,5	3,3
Овощи и бахчевые	8,0	8,9	7,4
Фрукты и ягоды	3,1	3,3	3,0
Сахар и кондитерские изделия	1,1	1,1	1,0
Чай, кофе, какао	0,1	0,1	0,1
Безалкогольные напитки	0,9	1,0	0,8

Таблица III.Е.в: Потребление основных продуктов питания в зависимости от размера домашнего хозяйства в 2023г.

(на душу населения, кг в месяц)

	Домашние хозяйства, состоящие из лиц				
	1	2	3	4	5 и более
Хлеб и хлебобродукты	15,2	12,6	11,0	10,1	9,3
Молоко и молочные продукты	19,8	12,4	9,0	7,3	6,2
Мясо и мясодуродукты	5,1	3,3	2,4	2,0	1,5
Рыба и рыбодуродукты	0,4	0,2	0,1	0,1	0,0
Масло растительное, маргарин и другие жиры	2,2	1,5	1,2	1,0	0,8
Яйца, штук	22,0	13,3	9,8	8,1	6,4
Картофель	6,7	4,8	3,8	3,4	2,9
Овощи и бахчевые	14,7	11,1	8,7	7,5	6,3
Фрукты и ягоды	5,4	3,8	3,2	2,7	2,5
Сахар и кондитерские изделия	1,9	1,4	1,2	1,0	0,9

Таблица III.Е.г: Потребление основных продуктов питания по территории в 2024г.

(на душу населения, кг в месяц)

	Кыргызская Республика	Баткенская область	Джалал- Абадская область	Иссык- Кульская область	Нарынская область	Ошская область	Таласская область	Чуйская область	г. Бишкек	г. Ош
Хлеб и хлебобродуцкы	10,3	10,2	12,1	9,2	9,3	10,8	10,8	9,8	8,1	12,5
хлеб	2,5	2,0	3,3	1,2	0,9	0,9	1,1	4,0	4,3	1,5
мука	4,9	5,7	5,3	5,2	6,0	7,1	6,7	3,5	1,4	7,2
крупа и бобовые	1,7	1,8	2,2	1,4	1,0	1,7	1,5	1,4	1,7	2,5
макаронные изделия	1,7	1,3	2,1	1,7	1,6	1,3	1,9	1,9	1,7	1,8
Молоко и молочные продукты	8,5	7,1	7,2	8,8	6,9	6,5	16,1	8,5	10,7	9,3
молоко	1,8	0,9	1,0	3,0	2,5	1,2	3,2	2,4	2,4	1,2
сметана и сливки	0,2	0,2	0,1	0,1	0,0	0,2	0,2	0,2	0,2	0,2
масло животное	0,2	0,2	0,2	0,2	0,1	0,1	0,4	0,1	0,2	0,2
сыры	0,0	0,0	0,0	0,0	0,0	0,0	0,0	0,1	0,1	0,1
другие молочные продукты	1,3	0,9	1,2	0,6	1,2	2,2	1,4	0,7	1,1	1,3
Мясо и мясодродуцкы	2,1	1,5	1,8	2,3	2,4	1,7	3,4	2,5	2,7	1,8
говядина, телятина	1,2	1,2	0,8	1,4	1,0	1,0	2,3	1,3	1,5	1,3
баранина	0,3	0,1	0,3	0,3	1,2	0,2	0,3	0,2	0,1	0,2
свинина	0,0	0,0	0,0	0,0	0,0	0,0	0,0	0,1	0,0	0,0
колбасные изделия	0,2	0,1	0,4	0,1	0,0	0,1	0,2	0,2	0,3	0,1
птица	0,2	0,1	0,1	0,3	0,0	0,1	0,1	0,3	0,5	0,0
сало	0,0	0,0	0,0	0,0	0,0	0,0	0,1	0,1	0,0	0,1
другие мясные продукты	0,2	0,0	0,1	0,2	0,2	0,1	0,5	0,2	0,2	0,1
Рыба и рыбодродуцкы	0,1	0,0	0,3	0,1	0,0	0,0	0,1	0,1	0,2	0,1
Масло растительное, маргарин и другие жиры	1,0	1,1	1,2	0,9	0,7	1,0	1,2	0,9	0,8	1,7
Яйца	8,6	7,9	8,4	11,0	5,3	6,6	7,5	9,7	9,9	10,0
Картофель	3,4	4,0	3,1	3,5	2,6	3,2	3,3	3,7	3,0	4,8
Овощи и бахчевые	8,0	7,5	9,5	5,1	4,0	7,8	7,7	7,4	7,8	13,4
Фрукты и ягоды	3,1	3,1	3,9	1,6	1,3	3,5	2,5	2,3	3,2	4,4
Сахар и кондитерские изделия	1,1	0,8	1,0	1,3	1,5	0,8	1,6	1,1	1,1	1,1
Чай, кофе, какао	0,1	0,0	0,0	0,1	0,1	0,0	0,1	0,1	0,1	0,1
Безалкогольные напитки	0,8	0,4	0,7	1,5	1,2	0,5	1,2	0,6	1,5	0,5

Таблица III.Е.д: Химический состав и энергетическая ценность потребленных продуктов питания

(на душу населения, граммов в сутки)

	2020	2021	2022	2023	2024
Белки	62,3	61,5	62,0	63,2	66,4
в % от физиологической нормы	85,4	84,2	84,9	86,6	91,0
Жиры	66,5	66,3	68,7	71,1	77,1
в % от физиологической нормы	93,6	93,4	96,8	100,2	108,7
Энергетическая ценность, ккал	2 271,8	2 240,2	2 265,5	2 304,2	2 424,4
в % от физиологической нормы	108,1	106,7	107,8	109,7	115,4

Таблица III.Е.е: Химический состав и энергетическая ценность потребленных продуктов питания по месту жительства в 2024г.

(на душу населения, граммов в сутки)

	Всего по республике	в том числе	
		городские поселения	сельская местность
Белки	66,4	67,2	63,8
в % от физиологической нормы	91,0	92,1	87,4
Жиры	77,1	78,4	72,2
в % от физиологической нормы	108,7	110,4	101,7
Энергетическая ценность, ккал	2 424,4	2 427,8	2 343,5
в % от физиологической нормы	115,4	115,6	111,6

Таблица III.Е.ж : Химический состав и энергетическая ценность потребленных продуктов питания в высокогорной зоне

(на душу населения, граммов в сутки)

	Высокогорные районы	Среднегорные районы	Равнинные районы
2023			
Белки	62,6	65,8	62,9
Жиры	58,6	76,5	71,5
Энергетическая ценность, ккал	2 209,0	2 425,1	2 292,2
2024			
Белки	61,6	70,1	66,2
Жиры	60,9	85,4	77,5
Энергетическая ценность, ккал	2 181,8	2 594,9	2 413,4

Таблица III.Е.з: Химический состав и калорийность потребленных продуктов питания по регионам в 2024г.

(на душу населения, граммов в сутки)

	Белки	в % от физиологической нормы	Жиры	в % от физиологической нормы	Калорийность продуктов питания, ккал	в % от физиологической нормы
Кыргызская Республика	66,4	91,0	77,1	108,7	2 424,4	115,4
Баткенская область	59,4	81,3	70,2	98,8	2 264,8	107,8
Джалал-Абадская область	72,9	99,9	88,3	124,4	2 729,5	130,0
Иссык-Кульская область	60,1	82,3	63,7	89,7	2 154,5	102,6
Нарынская область	58,9	80,7	52,1	73,4	2 068,1	98,5
Ошская область	66,5	91,1	80,0	112,7	2 462,5	117,3
Таласская область	78,1	107,0	91,1	128,3	2 783,8	132,6
Чуйская область	63,7	87,3	70,9	99,8	2 278,2	108,5
г. Бишкек	62,5	85,6	68,2	96,0	2 123,3	101,1
г. Ош	78,5	107,6	107,1	150,8	3 113,6	148,3

**Таблица IV.а: Доходы в зависимости от размера домашнего хозяйства
в высокогорье**
(в среднем на душу населения, сомов в год)

	Всего	Домашние хозяйства, состоящие из лиц				
		1	2	3	4	5 и более
Общий доход	8 951,4	20 872,5	17 299,6	14 111,4	9 221,4	6 986,1
Доход от заработной платы	3 659,4	6 690,5	7 281,4	4 594,2	4 536,6	2 917,8
Доход от индивидуальной трудовой деятельности	533,7	625,4	615,3	618,2	616,0	493,0
Доход от разовой работы	6,2	0,0	32,7	1,8	3,4	4,9
Доход от трудовой деятельности за пределами Кыргызстана	260,3	1 509,6	230,5	251,0	48,8	291,2
Доход от собственности	52,5	0,0	286,3	0,2	2,9	48,9
Стипендии	0,0	0,0	0,0	0,0	0,0	0,0
Пенсии	2 185,3	9 576,0	5 604,3	4 164,2	1 724,3	1 486,1
Пособия	164,1	78,6	105,4	15,3	99,0	210,7
ЛПХ	1 815,7	1 835,7	2 706,5	3 891,1	1 669,9	1 381,9
Другие доходы	274,1	556,8	437,3	575,4	520,5	151,6

**Таблица IV.б: Доходы в зависимости от размера домашнего хозяйства
в среднегорье**
(в среднем на душу населения, сомов в год)

	Всего	Домашние хозяйства, состоящие из лиц				
		1	2	3	4	5 и более
Общий доход	11 114,5	25 675,9	16 397,5	14 644,9	11 644,3	9 067,8
Доход от заработной платы	3 961,6	7 496,5	5 204,3	5 342,1	4 514,2	3 231,2
Доход от индивидуальной трудовой деятельности	833,4	1 600,1	898,1	1 387,5	686,1	713,9
Доход от разовой работы	8,9	0,0	10,6	22,6	10,3	5,2
Доход от трудовой деятельности за пределами Кыргызстана	1 580,6	5 572,9	2 134,4	2 831,9	1 913,0	1 023,8
Доход от собственности	43,8	597,7	98,5	109,5	58,6	3,8
Стипендии	0,4	0,0	0,0	0,0	1,6	0,2
Пенсии	1 674,7	6 662,5	4 640,8	2 102,9	1 176,8	1 184,6
Пособия	99,7	26,9	0,0	41,3	58,0	140,1
ЛПХ	2 489,7	2 700,5	2 664,0	2 143,2	2 669,4	2 495,5
Другие доходы	421,8	1 018,8	746,8	663,9	556,4	269,5

**Таблица IV.в: Доходы в зависимости от размера домашнего хозяйства
на равнинах**
(в среднем на душу населения, сомов в год)

	Всего	Домашние хозяйства, состоящие из лиц				
		1	2	3	4	5 и более
Общий доход	11 586,1	23 376,0	18 585,6	14 825,2	12 688,6	8 607,7
Доход от заработной платы	5 052,9	8 793,5	7 738,1	6 063,2	6 322,9	3 748,7
Доход от индивидуальной трудовой деятельности	1 681,5	1 721,6	1 623,7	1 897,9	1 666,6	1 640,7
Доход от разовой работы	0,5	0,0	0,6	0,0	0,6	0,7
Доход от трудовой деятельности за пределами Кыргызстана	2 084,9	4 419,3	3 671,6	3 703,8	2 630,6	1 116,4
Доход от собственности	93,2	249,3	81,3	63,7	29,4	114,3
Стипендии	0,0	0,0	0,0	0,1	0,0	0,0
Пенсии	1 560,4	6 318,3	3 884,6	1 656,1	868,8	1 095,6
Пособия	67,5	5,5	27,8	30,8	55,4	90,4
ЛПХ	687,8	382,6	811,6	842,6	730,3	629,3
Другие доходы	357,4	1 485,9	746,3	567,1	384,1	171,6

**Таблица IV.г: Расходы домашних хозяйств на продукты питания
по зонам в 2024г.**

(в среднем на душу населения, сомов в месяц)

	Всего по республике	в том числе		
		Высоко-горные районы	Средне-горные районы	Равнинные районы
Всего	2 430,2	2 126,3	2 495,0	2 449,3
Хлеб и хлебобродуки	750,0	686,7	811,4	746,0
хлеб	87,1	8,0	15,9	106,8
мучные кондитерские изделия	62,0	41,9	81,8	60,7
мука	329,1	412,8	443,7	301,7
крупа и бобовые	192,8	120,0	188,5	200,7
макаронные изделия	78,9	104,0	81,6	75,9
Молоко и молочные продукты	173,3	99,2	149,1	184,7
молоко	45,7	18,3	20,2	52,6
сметана и сливки	0,5	0,3	0,6	0,5
масло животное	45,2	58,9	80,4	38,0
сыры	27,6	4,0	12,7	32,3
другие молочные продукты	54,4	17,7	35,3	61,2
Мясо и мясодуки	805,1	649,1	817,0	818,5
говядина, телятина	660,9	574,4	644,3	672,2
баранина	47,0	33,9	71,8	44,2
свинина	9,7	0,2	4,9	11,5
колбасные изделия	37,2	7,5	32,5	40,9
птица	24,1	6,2	11,6	28,0
сало	1,6	0,7	0,9	1,9
другие мясные продукты	24,5	26,2	50,9	19,9
Рыба и рыбодуки	17,3	4,2	22,3	17,7
Масло растительное, маргарин и другие жиры	125,8	162,1	167,5	115,3
Яйца	63,6	18,7	50,9	70,2
Картофель	58,7	33,4	40,5	64,3
Овощи и бахчевые	165,9	140,5	142,6	172,3
Фрукты и ягоды	109,5	67,3	72,8	119,7
Сахар и кондитерские изделия	88,7	167,4	133,1	73,6
Чай, кофе, какао	36,6	58,4	36,2	34,6
Безалкогольные напитки	7,7	5,0	17,9	6,3
Прочие продукты питания	27,9	34,2	33,6	26,3

Таблица IV.д: Состав домашнего хозяйства по зонам в 2024г.

(в процентах)

	Всего	Домашние хозяйства, состоящие из лиц					
		1	2	3	4	5	6 и более
Всего							
Высокогорные районы	100	6,3	17,0	19,8	13,9	15,1	28,0
Среднегорные районы	100	12,2	24,0	19,2	15,5	12,5	16,6
Равнинные районы	100	14,9	21,7	16,8	14,4	12,2	19,9
Город							
Высокогорные районы	100	7,8	15,2	18,2	16,9	16,9	25,1
Среднегорные районы	100	16,3	28,4	19,1	14,6	10,8	11,0
Равнинные районы	100	19,4	22,8	16,8	13,4	11,5	16,2
Село							
Высокогорные районы	100	5,5	18,0	20,7	12,3	14,1	29,5
Среднегорные районы	100	6,4	17,7	19,3	16,9	14,9	24,9
Равнинные районы	100	7,3	20,0	16,9	16,1	13,6	26,1

Таблица IV.е: Состав домашнего хозяйства по количеству детей по зонам в 2024г.

(в процентах)

	Всего	Домашние хозяйства, имеющие					
		Без детей	1 ребенка	2 детей	3 детей	4 детей	5 детей и более
Всего							
Высокогорные районы	100	26,8	21,5	15,4	18,5	12,4	5,5
Среднегорные районы	100	43,0	19,1	17,8	10,1	7,3	2,7
Равнинные районы	100	40,9	19,7	16,8	11,3	7,5	3,7
Город							
Высокогорные районы	100	27,3	20,3	18,6	19,5	9,1	5,2
Среднегорные районы	100	51,6	18,9	13,6	9,3	4,5	2,1
Равнинные районы	100	45,4	19,6	14,7	11,1	6,5	2,7
Село							
Высокогорные районы	100	26,6	22,0	13,6	18,0	14,1	5,7
Среднегорные районы	100	30,4	19,3	24,0	11,3	11,3	3,6
Равнинные районы	100	33,1	19,9	20,4	11,8	9,3	5,5

Таблица IV.ж : Демографическая структура домашних хозяйств в 2024г.

(человек)

	Дети	Взрослые	Престарелые	Размер домохозяйства	Коэффициент иждивенчества	Работающие	Неработающие
Всего	2,0	1,9	0,6	4,5	2,0	1,5	3,0
Высокогорные районы	1,7	1,8	0,6	4,1	1,5	1,6	2,5
Среднегорные районы	1,5	1,8	0,5	3,9	1,5	1,5	2,3
Равнинные районы	1,6	1,8	0,5	3,9	1,6	1,5	2,4

Таблица Va: Использование источников энергии для приготовления пищи
в зависимости от места проживания и уровня бедности
домохозяйств по территории
(в процентах)

	Всего	Газовая плита с центральным газопроводом	Газовая плита с газом в баллонах	Электроплитка	Твердое топливо (печка, очаг)
Баткенская область					
Городские поселения					
небедные	100	9,7	4,8	47,7	37,8
бедные	100	1,8	5,1	42,2	50,8
из них крайне бедные	100	0,0	5,7	49,2	45,2
Сельская местность					
небедные	100	0,9	1,2	39,7	58,2
бедные	100	1,6	0,6	39,3	58,6
из них крайне бедные	100	4,5	0,0	44,5	51,0
Джалал-Абадская область					
Городские поселения					
небедные	100	39,8	0,0	50,4	9,8
бедные	100	46,2	0,0	38,1	15,6
из них крайне бедные	100	48,7	0,0	25,7	25,7
Сельская местность					
небедные	100	0,4	1,1	58,7	39,8
бедные	100	1,6	1,2	66,4	30,8
из них крайне бедные	100	0,0	0,0	50,0	50,0
Иссык-Кульская область					
Городские поселения					
небедные	100	0,8	12,0	83,8	3,4
бедные	100	0,0	23,7	61,3	15,0
из них крайне бедные	100	0,0	40,3	45,6	14,1
Сельская местность					
небедные	100		3,0	73,9	23,2
бедные	100		2,5	75,9	21,6
из них крайне бедные	100	0,0	16,2	50,5	33,2
Нарынская область					
Городские поселения					
небедные	100	0,3	27,3	56,0	16,4
бедные	100	0,0	16,0	68,0	15,9
из них крайне бедные	100	0,0	0,0	100,0	0,0
Сельская местность					
небедные	100		11,6	57,4	31,0
бедные	100		13,7	56,5	29,8
из них крайне бедные	100	0,0	7,5	85,0	7,5
Ошская область					
Городские поселения					
небедные	100	15,1	0,3	52,5	32,1
бедные	100	0,0	0,8	50,8	48,4
из них крайне бедные	100	0,0	0,0	50,0	50,0
Сельская местность					
небедные	100	5,2	1,6	47,2	46,0
бедные	100	0,0	0,0	50,0	50,0
из них крайне бедные	100				

Таблица Va: продолжение

(в процентах)

	Всего	Газовая плита с центральным газопроводом	Газовая плита с газом в баллонах	Электроплитка	Твердое топливо (печка, очаг)
Таласская область					
Городские поселения					
небедные	100	0,0	3,9	77,7	18,4
бедные	100	0,0	0,0	79,2	20,8
из них крайне бедные	100	0,0	0,0	68,2	31,8
Сельская местность					
небедные	100	0,0	0,4	56,2	43,4
бедные	100	0,0	0,0	49,3	50,7
из них крайне бедные	100	0,0	0,0	50,0	50,0
Чуйская область					
Городские поселения					
небедные	100	38,6	7,9	48,2	5,2
бедные	100	31,7	11,0	39,8	17,5
из них крайне бедные	100	16,0	0,0	56,7	27,2
Сельская местность					
небедные	100	9,7	12,2	62,9	15,3
бедные	100	2,3	17,2	62,8	17,7
из них крайне бедные	100	13,5	10,6	51,8	24,1
г.Бишкек					
Городские поселения					
небедные	100	75,1	2,7	22,2	0,0
бедные	100	56,2	6,1	37,7	0,0
из них крайне бедные	100	26,6	11,1	62,4	0,0
г.Ош					
Городские поселения					
небедные	100	45,8	0,0	31,2	23,0
бедные	100	49,3	0,0	32,3	18,5
из них крайне бедные	100	0,0	0,0	0,0	0,0

**Таблица V.б: Частота отключения электроэнергии в домохозяйствах
по территории к месту проживания**
(в процентах)

	Всего	Городские поселения	Сельская местность
Кыргызская Республика	100	100	100
Никогда не отключали	13,2	22,9	4,0
Несколько раз в год	64,3	64,1	64,4
Раз в месяц	18,1	11,1	24,8
Раз в неделю	3,1	1,7	4,4
Несколько раз в неделю	1,3	0,2	2,3
Каждый день	0,1	-	0,2
Баткенская область	100	100	100
Никогда не отключали	13,8	11,4	15,4
Несколько раз в год	46,5	57,1	39,7
Раз в месяц	36,0	29,1	40,6
Раз в неделю	3,3	2,2	4,0
Несколько раз в неделю	-	-	-
Каждый день	0,3	0,2	0,4
Джалал-Абадская область	100	100	100
Никогда не отключали	1,5	0,5	2,1
Несколько раз в год	54,0	62,7	48,4
Раз в месяц	31,5	28,1	33,7
Раз в неделю	12,7	7,7	15,8
Несколько раз в неделю	0,4	0,9	-
Каждый день	-	-	-
Иссык-Кульская область	100	100	100
Никогда не отключали	7,0	13,4	3,4
Несколько раз в год	62,0	76,1	53,9
Раз в месяц	30,6	10,2	42,3
Раз в неделю	0,1	0,3	-
Несколько раз в неделю	0,3	-	0,4
Каждый день	-	-	-
Нарынская область	100	100	100
Никогда не отключали	0,1	0,9	-
Несколько раз в год	77,6	99,1	74,1
Раз в месяц	22,0	-	25,6
Раз в неделю	0,3	-	0,3
Несколько раз в неделю	-	-	-
Каждый день	-	-	-
Ошская область	100	100	100
Никогда не отключали	0,6	-	0,7
Несколько раз в год	91,7	95,8	91,3
Раз в месяц	0,3	3,4	-
Раз в неделю	0,0	0,4	-
Несколько раз в неделю	6,8	0,4	7,5
Каждый день	0,5	-	0,5

Таблица V. б: продолжение

(в процентах)

	Всего	Городские поселения	Сельская местность
Таласская область	100	100	100
Никогда не отключали	19,7	0,9	24,0
Несколько раз в год	27,9	50,2	22,9
Раз в месяц	47,6	23,0	53,2
Раз в неделю	4,2	22,9	-
Несколько раз в неделю	0,6	3,0	-
Каждый день	-	-	-
Чуйская область	100	100	100
Никогда не отключали	1,3	0,9	1,5
Несколько раз в год	69,2	67,5	69,8
Раз в месяц	27,0	30,8	25,5
Раз в неделю	1,8	0,7	2,2
Несколько раз в неделю	0,7	-	1,0
Каждый день	-	-	-
г. Бишкек	100	100	-
Никогда не отключали	44,6	44,6	-
Несколько раз в год	52,2	52,2	-
Раз в месяц	3,3	3,3	-
Раз в неделю	-	-	-
Несколько раз в неделю	-	-	-
Каждый день	-	-	-
г. Ош	100	100	-
Никогда не отключали	-	-	-
Несколько раз в год	99,6	99,6	-
Раз в месяц	0,4	0,4	-
Раз в неделю	-	-	-
Несколько раз в неделю	-	-	-
Каждый день	-	-	-

Таблица V.в: Избавление от мусора в зависимости от места проживания домохозяйств по территории
(в процентах)

	Всего	Городские поселения	Сельская местность
Баткенская область	100	100	100
Мусоропровод	-	-	-
Сбор грузовиком, контейнером	30,5	54,9	16,3
Сброс в мусорные кучи	33,3	37,1	31,2
Сжигание	23,4	6,1	33,5
Закапывание	12,7	1,9	19,1
Джалал-Абадская область	100	100	100
Мусоропровод	-	-	-
Сбор грузовиком, контейнером	39,7	77,7	19,4
Сброс в мусорные кучи	34,1	20,7	41,3
Сжигание	11,6	0,0	17,7
Закапывание	14,6	1,5	21,6
Иссык-Кульская область	100	100	100
Мусоропровод	-	-	-
Сбор грузовиком, контейнером	73,1	98,5	58,9
Сброс в мусорные кучи	13,8	1,5	20,6
Сжигание	13,1	0,0	20,5
Закапывание	-	-	-
Нарынская область	100	100	100
Мусоропровод	-	-	-
Сбор грузовиком, контейнером	38,1	55,4	36,1
Сброс в мусорные кучи	27,2	29,8	26,9
Сжигание	33,7	14,7	35,9
Закапывание	0,9	0,0	1,1
Ошская область	100	100	100
Мусоропровод	-	-	-
Сбор грузовиком, контейнером	28,8	66,3	25,3
Сброс в мусорные кучи	15,5	18,5	15,3
Сжигание	31,8	12,1	33,6
Закапывание	23,9	3,2	25,9
Таласская область	100	100	100
Мусоропровод	-	-	-
Сбор грузовиком, контейнером	26,3	35,7	24,8
Сброс в мусорные кучи	41,8	52,2	40,2
Сжигание	18,5	10,8	19,7
Закапывание	13,5	1,4	15,4
Чуйская область	100	100	100
Мусоропровод	-	-	-
Сбор грузовиком, контейнером	53,2	96,4	39,6
Сброс в мусорные кучи	17,5	2,3	22,3
Сжигание	26,5	1,2	34,5
Закапывание	2,8	0,0	3,7
г. Бишкек	100	100	
Мусоропровод	-	-	-
Сбор грузовиком, контейнером	99,2	99,2	-
Сброс в мусорные кучи	0,8	0,8	-
Сжигание	-	-	-
Закапывание	-	-	-
г. Ош	100	100	
Мусоропровод	-	-	-
Сбор грузовиком, контейнером	87,9	87,9	-
Сброс в мусорные кучи	4,7	4,7	-
Сжигание	7,0	7,0	-
Закапывание	0,4	0,4	-

Таблица V.г : Источники снабжения водой и расстояние до источника воды

(в процентах)

	Всего	Домашние хозяйства					
		Без детей	С одним ребенком	С двумя детьми	С тремя детьми	С четырьмя детьми	С пятью и более
Всего	100	100	100	100	100	100	100
Централизованный водопровод	61,5	71,3	60,5	57,7	57,9	49,3	43,6
Собственная колонка	18,9	14,1	19,9	19,3	19,9	25,7	32,4
Общественная колонка	13,2	10,0	12,5	14,0	16,1	19,2	16,0
Водохранилище,река,озеро, пруд,арык, родник	2,5	1,1	1,9	4,4	3,9	2,1	5,0
Другие источники чистой питьевой воды	3,9	3,6	5,2	4,6	2,1	3,7	3,0
Всего	100	100	100	100	100	100	100
Расстояние до источника воды:							
Менее 100 метров	51,7	52,8	54,6	49,6	54,9	44,1	51,7
100 - 200 метров и более	48,3	47,2	45,4	50,4	45,1	55,9	48,3

Таблица V.д: Доля членов домохозяйств посещающих сауны, бани по территории
(в процентах)

	Всего	Домохозяйства, имеющие					
		без детей	одного ребёнка	2 детей	3 детей	4 детей	5 и более детей
Кыргызская Республика	100	100	100	100	100	100	100
Ванна с душем	30,5	38,6	29,5	29,1	25,6	20,4	18,5
Душ	2,6	3,1	3,0	1,5	2,8	2,8	1,8
Собственная баня,сауна	16,2	15,7	16,9	16,6	16,2	14,2	17,7
Общественная баня,душ	43,0	37,1	43,4	44,7	47,1	50,0	50,1
Сауна	0,1	0,0	0,0	0,1	0,0	0,4	0,0
Другое	3,0	1,8	3,1	3,1	3,4	6,0	4,4
У родственников, знакомых	4,6	3,7	4,2	4,9	5,0	6,1	7,5
Баткенская область	100	100	100	100	100	100	100
Ванна с душем	15,3	18,2	17,2	15,2	10,5	16,7	4,4
Душ	1,5	1,7	0,9	0,7	0,0	6,1	0,0
Собственная баня,сауна	29,9	23,3	35,2	32,5	30,1	28,1	38,1
Общественная баня,душ	40,5	45,8	37,6	36,9	43,6	31,8	49,2
Сауна	0,4	0,0	0,0	1,7	0,0	0,0	0,0
Другое	7,4	7,1	6,4	8,9	8,3	9,3	0,0
У родственников, знакомых	4,9	3,9	2,7	4,0	7,4	7,9	8,2
Джалал-Абадская область	100	100	100	100	100	100	100
Ванна с душем	15,6	18,2	13,2	14,6	15,6	17,5	10,6
Душ	3,6	5,5	3,1	2,2	3,7	2,9	0,0
Собственная баня,сауна	24,3	19,2	26,5	25,0	26,5	30,2	30,2
Общественная баня,душ	56,4	57,1	57,3	57,4	54,2	49,4	59,1
Сауна	-	-	-	-	-	-	-
Другое	-	-	-	-	-	-	-
У родственников, знакомых	0,2	0,0	0,0	0,8	0,0	0,0	0,0
Иссык-Кульская область	100	100	100	100	100	100	100
Ванна с душем	17,5	19,4	15,2	20,0	16,1	15,3	13,7
Душ	8,2	9,5	12,6	3,5	8,2	4,0	4,7
Собственная баня,сауна	27,8	30,1	27,9	25,5	24,9	29,3	26,8
Общественная баня,душ	27,4	29,6	22,5	24,1	28,7	32,0	43,1
Сауна	-	-	-	-	-	-	-
Другое	7,6	3,7	7,7	11,8	9,2	12,2	0,0
У родственников, знакомых	11,5	7,6	14,1	15,1	12,8	7,2	11,7
Нарынская область	100	100	100	100	100	100	100
Ванна с душем	14,7	14,9	15,2	13,0	13,6	13,7	21,7
Душ	0,5	0,0	0,0	0,0	0,2	2,7	0,0
Собственная баня,сауна	4,4	1,9	2,7	8,5	3,3	5,8	10,3
Общественная баня,душ	47,9	48,4	48,9	46,3	53,9	45,4	36,4
Сауна	-	-	-	-	-	-	-
Другое	21,7	23,3	23,6	18,8	18,3	24,3	18,1
У родственников, знакомых	10,8	11,6	9,5	13,3	10,7	8,2	13,6

Таблица V.д: продолжение

(в процентах)

	Всего	Домохозяйства, имеющие					
		без детей	одного ребёнка	2 детей	3 детей	4 детей	5 и более детей
Ошская область	100	100	100	100	100	100	100
Ванна с душем	15,3	15,2	9,3	20,7	17,9	15,2	10,6
Душ	0,4	0,2	0,2	0,0	0,4	0,2	2,6
Собственная баня,сауна	2,6	1,0	2,5	1,8	2,1	3,4	5,8
Общественная баня,душ	73,0	78,8	78,7	72,7	70,2	68,8	66,2
Сауна	0,2	0,0	0,0	0,0	0,0	1,3	0,0
Другое	5,0	2,5	5,5	4,4	3,9	6,1	8,6
У родственников, знакомых	3,5	2,3	3,7	0,3	5,4	5,1	6,2
Таласская область	100	100	100	100	100	100	100
Ванна с душем	3,9	6,6	3,4	2,4	2,8	1,5	4,1
Душ	-	-	-	-	-	-	-
Собственная баня,сауна	20,2	23,7	17,1	19,1	22,2	24,4	7,4
Общественная баня,душ	59,6	56,1	62,5	61,2	59,7	61,9	55,6
Сауна	-	-	-	-	-	-	-
Другое	-	-	-	-	-	-	-
У родственников, знакомых	16,3	13,6	16,9	17,3	15,3	12,2	32,9
Чуйская область	100	100	100	100	100	100	100
Ванна с душем	38,5	37,6	43,1	39,3	39,6	35,6	22,2
Душ	0,5	0,6	0,0	0,0	2,4	0,0	0,0
Собственная баня,сауна	37,5	38,8	38,5	32,6	37,7	33,6	49,9
Общественная баня,душ	13,4	13,8	11,1	13,4	14,5	13,4	19,0
Сауна	-	-	-	-	-	-	-
Другое	0,7	0,5	0,0	0,8	1,4	3,1	0,0
У родственников, знакомых	9,3	8,8	7,3	13,8	4,4	14,3	8,9
г.Бишкек	100	100	100	100	100	100	100
Ванна с душем	67,4	70,0	66,3	66,6	59,6	49,8	87,8
Душ	2,4	2,4	3,5	0,9	2,3	4,5	0,0
Собственная баня,сауна	5,5	6,4	2,9	7,3	6,4	0,0	0,0
Общественная баня,душ	24,1	20,2	27,3	25,3	31,7	41,1	12,2
Сауна	-	-	-	-	-	-	-
Другое	-	-	-	-	-	-	-
У родственников, знакомых	0,6	0,9	0,0	0,0	0,0	4,6	0,0
Ош	100	100	100	100	100	100	100
Ванна с душем	36,2	39,8	39,7	35,5	35,4	26,7	33,5
Душ	6,3	5,9	4,1	6,6	6,2	9,8	5,6
Собственная баня,сауна	1,1	0,4	0,0	2,5	1,1	0,0	6,1
Общественная баня,душ	53,3	51,0	54,6	52,9	52,0	59,2	54,8
Сауна	-	-	-	-	-	-	-
Другое	-	-	-	-	-	-	-
У родственников, знакомых	3,1	2,9	1,5	2,5	5,3	4,2	0,0

**Таблица V.e: Распределение домохозяйств по способу получения жилья
в зависимости от уровня бедности**
(в процентах)

	Всего	Небедные	Бедные	Крайне бедные
Баткенская область	100	100	100	100
получили по ордеру	2,6	2,5	2,6	3,1
приобрели у частного лица	17,2	20,2	13,4	4,3
построили	61,8	54,9	70,5	81,9
обменяли	0,1	0,2	-	-
получили в наследство	17,5	21,6	12,2	9,3
приобрели у частных компаний	-	-	-	-
другое	0,5	0,6	0,4	0,0
снимаем у частного лица	0,4	-	0,9	1,4
Джалал-Абадская область	100	100	100	100
получили по ордеру	0,5	0,7	-	-
приобрели у частного лица	27,6	29,7	23,3	54,0
построили	58,1	55,7	62,9	46,0
обменяли	0,5	0,7	-	-
получили в наследство	11,5	11,4	11,7	-
приобрели у частных компаний	-	-	-	-
другое	0,2	0,2	-	-
снимаем у частного лица	1,7	1,5	2,0	-
Иссык-Кульская область	100	100	100	100
получили по ордеру	3,2	3,5	2,6	14,3
приобрели у частного лица	28,7	28,4	29,3	40,1
построили	45,2	45,2	45,2	7,8
обменяли	0,5	0,7	-	-
получили в наследство	19,6	21,0	16,1	28,5
приобрели у частных компаний	-	-	-	-
другое	0,1	-	0,5	4,0
снимаем у частного лица	2,7	1,2	6,3	5,2
Нарынская область	100	100	100	100
получили по ордеру	7,4	6,9	8,2	-
приобрели у частного лица	12,1	13,6	9,4	1,3
построили	47,5	46,1	50,0	33,4
обменяли	0,9	1,4	-	-
получили в наследство	29,7	30,1	29,0	48,7
приобрели у частных компаний	-	-	-	-
другое	0,8	0,9	0,4	-
снимаем у частного лица	1,6	0,9	2,9	16,5
Ошская область	100	100	100	100
получили по ордеру	0,4	0,4	0,3	-
приобрели у частного лица	13,2	14,7	7,1	-
построили	73,4	70,0	87,1	100,0
обменяли	-	-	-	-
получили в наследство	12,6	14,4	5,4	-
приобрели у частных компаний	-	-	-	-
другое	0,1	0,2	-	-
снимаем у частного лица	0,3	0,4	-	-

Таблица V.e: продолжение

(в процентах)

	Всего	Небедные	Бедные	Крайне бедные
Таласская область	100	100	100	100
получили по ордеру	0,9	0,4	2,9	-
приобрели у частного лица	28,0	21,3	54,7	34,6
построили	51,8	58,0	26,7	65,4
обменяли	0,7	0,8	-	-
получили в наследство	15,4	17,8	6,1	-
приобрели у частных компаний	0,3	0,4	-	-
другое	0,6	0,1	2,4	-
снимаем у частного лица	2,4	1,2	7,2	-
Чуйская область	100	100	100	100
получили по ордеру	4,1	4,7	1,9	2,5
приобрели у частного лица	56,5	57,5	52,8	64,6
построили	19,6	19,3	20,6	15,6
обменяли	1,4	1,8	-	-
получили в наследство	15,2	14,3	18,7	17,4
приобрели у частных компаний	0,4	0,2	1,3	-
другое	1,3	0,7	3,5	-
снимаем у частного лица	1,6	1,7	1,2	-
г. Бишкек	100	100	100	100
получили по ордеру	12,6	14,2	7,3	-
приобрели у частного лица	40,9	42,8	34,9	37,8
построили	18,4	16,9	23,4	41,4
обменяли	1,6	1,8	0,9	-
получили в наследство	7,6	8,5	4,4	-
приобрели у частных компаний	0,5	0,6	-	-
другое	2,0	1,2	4,6	-
снимаем у частного лица	16,4	13,9	24,6	20,8
г. Ош	100	100	100	100
получили по ордеру	4,4	4,8	-	-
приобрели у частного лица	29,4	30,5	15,9	-
построили	37,2	36,0	51,2	-
обменяли	0,7	0,8	-	-
получили в наследство	23,8	24,5	14,6	-
приобрели у частных компаний	-	-	-	-
другое	-	-	-	-
снимаем у частного лица	4,5	3,4	18,2	-

**Таблица V.ж: Распределение домохозяйств по обеспеченности жильем
на 1 человека в зависимости от уровня бедности**
(в процентах)

	Квадратные метры				
	Всего	<5	5-10	10-20	>20
Кыргызская Республика	100	3,1	19,7	40,3	37,0
Небедные	82,1	2,0	15,6	39,4	43,1
Бедные	17,9	8,2	38,6	44,1	9,1
Крайне бедные	1,7	10,3	51,4	37,5	0,8
Баткенская область	100	1,0	14,8	42,7	41,5
Небедные	68,1	0,5	8,0	37,1	54,4
Бедные	31,9	1,9	29,3	54,7	14,0
Крайне бедные	7,6	2,9	18,4	76,4	2,3
Джалал-Абадская область	100	1,2	13,9	38,1	46,8
Небедные	74,5	0,4	9,2	34,7	55,6
Бедные	25,5	3,3	27,6	47,8	21,2
Крайне бедные	1,0	11,4	61,5	27,1	0,0
Иссык-Кульская область	100	2,6	20,5	41,7	35,2
Небедные	80,0	1,4	16,2	39,0	43,4
Бедные	20,0	7,6	37,3	52,6	2,6
Крайне бедные	2,7	8,8	64,4	26,8	-
Нарынская область	100	2,3	20,0	40,8	36,9
Небедные	75,1	0,5	12,1	38,9	48,4
Бедные	24,9	7,8	43,6	46,3	2,3
Крайне бедные	3,5	0,0	54,6	45,4	0,0
Ошская область	100	0,5	9,5	47,7	42,4
Небедные	86,1	0,4	9,2	41,9	48,5
Бедные	13,9	0,9	11,2	83,3	4,6
Крайне бедные	0,1	69,8	-	30,2	-
Таласская область	100	2,2	22,2	43,1	32,4
Небедные	84,1	1,6	16,1	44,8	37,5
Бедные	15,9	5,7	55,0	34,2	5,1
Крайне бедные	1,3	8,9	91,1	-	-
Чуйская область	100	2,7	27,1	42,0	28,3
Небедные	86,1	1,3	21,1	45,0	32,6
Бедные	13,9	11,3	64,2	23,1	1,4
Крайне бедные	1,4	9,3	78,5	12,2	-
г.Бишкек	100	6,7	26,0	35,6	31,7
Небедные	86,0	4,1	20,5	38,8	36,6
Бедные	14,0	22,4	59,5	16,3	1,7
Крайне бедные	1,4	24,9	75,1	-	-
г.Ош	100	7,2	26,3	34,6	31,9
Небедные	94,8	6,2	24,9	35,3	33,6
Бедные	5,2	26,5	51,9	21,6	-
Крайне бедные	-	-	-	-	-

**Таблица V.3: Распределение домохозяйств по числу занимаемых
комнат в зависимости от уровня бедности**
(в процентах)

	Всего	Комнаты				
		1	2	3	4	5 и более
Кыргызская Республика	100	6,7	16,5	25,2	29,1	22,6
Небедные	82,1	7,1	16,0	25,7	28,0	23,2
Бедные	17,9	4,9	19,0	22,6	33,8	19,7
Крайне бедные	1,7	6,7	13,4	25,1	41,3	13,5
Баткенская область	100	1,9	10,5	28,2	33,8	25,6
Небедные	68,1	2,5	10,8	30,2	30,4	26,1
Бедные	31,9	0,7	9,9	24,0	41,1	24,4
Крайне бедные	7,6	0,0	6,0	17,8	53,3	22,9
Джалал-Абадская область	100	0,7	13,1	19,1	40,8	26,2
Небедные	74,5	1,0	11,7	18,2	40,6	28,5
Бедные	25,5	0,0	17,4	21,9	41,2	19,5
Крайне бедные	1,0	0,0	23,9	36,1	40,0	0,0
Иссык-Кульская область	100	2,3	18,8	29,2	36,8	12,9
Небедные	80,0	1,9	19,5	30,7	33,7	14,1
Бедные	20,0	3,6	16,0	23,0	48,9	8,5
Крайне бедные	2,7	3,8	5,0	26,0	65,2	0,0
Нарынская область	100	1,5	9,7	30,4	35,4	22,9
Небедные	75,1	1,3	8,7	32,1	34,7	23,2
Бедные	24,9	2,1	12,8	25,4	37,7	22,1
Крайне бедные	3,5	0,0	18,4	11,5	51,4	18,6
Ошская область	100	0,2	2,4	10,0	31,8	55,6
Небедные	86,1	0,2	2,8	10,3	30,4	56,3
Бедные	13,9	0,0	0,3	8,1	40,4	51,2
Крайне бедные	0,1	0,0	0,0	33,2	30,2	36,6
Таласская область	100	2,0	13,9	26,5	33,5	24,2
Небедные	84,1	1,8	13,7	25,6	33,5	25,4
Бедные	15,9	2,9	15,1	31,0	33,2	17,8
Крайне бедные	1,3	8,9	27,6	0,0	63,5	0,0
Чуйская область	100	1,9	22,8	37,6	28,2	9,4
Небедные	86,1	1,8	21,7	38,1	28,8	9,6
Бедные	13,9	2,6	29,9	34,5	24,6	8,4
Крайне бедные	1,4	9,3	5,4	31,0	42,1	12,2
г.Бишкек	100	22,9	27,7	31,0	14,7	3,7
Небедные	86,0	23,0	26,4	32,1	15,0	3,5
Бедные	14,0	21,9	36,0	24,4	12,7	5,0
Крайне бедные	1,4	24,9	27,0	36,3	0,0	11,9
г.Ош	100	8,8	16,3	18,6	20,4	35,9
Небедные	94,8	9,3	15,2	19,2	20,7	35,6
Бедные	5,2	0,0	36,8	6,8	15,7	40,7
Крайне бедные	-	-	-	-	-	-

Таблица VI.а: Численность медицинского персонала
(человек)

	2020	2021	2022	2023	2024
Численность врачей - всего	14 207	14 004	13 488	13 539	13 676
Терапевтического профиля	4 071	4 688	4 124	3 851	3875
терапевты	631	610	1 011	986	958
Хирургического профиля	2 332	2 307	2 056	1 911	1940
хирурги	665	655	558	781	824
Акушеры-гинекологи	1 017	988	910	903	897
Онкологи	127	122	111	83	79
Офтальмологи	253	225	223	237	231
Отоларингологи	255	262	233	236	209
Невропатологи	488	501	415	396	384
Психиатры	188	190	190	192	190
Фтизиатры	206	195	141	144	133
Дермато-венерологи	134	124	138	147	148
Рентгенологи и радиологи	186	174	142	147	137
Стоматологи	1 195	1 199	1 098	1 128	1067
Педиатры	682	718	932	914	968
Врачи по лечебной физкультуре и спорту	30	29	25	23	26
Врачи санитарно-противоэпидемической группы	712	758	544	521	534
Численность среднего медицинского персонала - всего	35 376	34 628	34 396	33 645	33735
Акушерки	2 196	2 223	2 093	2 052	2 001
Фельдшеры	1 582	1 522	1 663	1 770	1 713
Медицинские сестры	26 365	26 134	25 267	25 213	25 463
Фельдшеры-лаборанты	1 832	1 731	2 010	1 987	2 011
Рентгенолаборанты и рентгентехники	415	399	377	405	422

Таблица VI.б: Число больничных коек
(единиц)

	2020	2021	2022	2023	2024
Всего	26 932	27 579	27 115	26 400	26 711
Терапевтических	5 198	5 146	4 919	5 324	5 489
Педиатрических	2 165	2 185	2 635	2 429	2 722
Хирургических	4 813	4 856	4 752	4 919	4 937
Онкологических	613	606	610	610	610
Гинекологических	751	755	748	765	764
Туберкулезных	2 732	2 542	2 232	1 672	1 338
Инфекционных	1 955	2 255	2 221	2 090	2 074
Офтальмологических	481	471	468	470	473
Отоларингологических	482	464	473	481	491
Дермато-венерологических	212	207	207	217	212
Психиатрических	1 573	1 523	1 506	1 474	1 474
Наркологических	382	397	409	391	384
Неврологических	1 368	1 391	1 536	1 537	1 526
Беременных и рожениц	2 744	2 708	2 781	2 666	2 672
Общих	377	364	516	574	650
Прочих	1 086	1 709	1 102	781	895

Таблица VI.в: Число медицинских учреждений*(единиц)*

	2020	2021	2022	2023	2024
Больничные учреждения	185	177	180	193	186
Учреждения, оказывающие первичную медико-санитарную помощь	103	40	52	43	46
Центры семейной медицины (ЦСМ)	49	11	17	21	21
При ЦСМ группы семейных врачей (ГСВ)	543	155	151	232	240
ГСВ самостоятельные, юридические лица	16	-	-	-	-
Фельдшерско-акушерские пункты	1 057	1 059	1 067	1 080	1080
Станции скорой медицинской помощи ¹	141	143	147	151	148

¹ Включены самостоятельные станции и входящие в состав других учреждений.**Таблица VI.г: Заболеваемость населения по основным****группам болезней***(тыс. случаев)*

	2020	2021	2022	2023	2024
Выявлено случаев заболеваний с впервые установленным диагнозом - всего	1 104,8	1 450,0	1 691,0	1 594,0	1 559,0
Инфекционные и паразитарные болезни	90,6	107,3	95,0	80,4	72,8
Новообразования	6,7	7,9	9,5	9,2	9,5
Болезни эндокринной системы, питания, нарушения обмена веществ	18,9	18,1	20,7	20,8	23,7
Болезни крови и кроветворных органов	28,8	34,8	49,7	42,8	32,4
Психические расстройства	6,6	8,5	10,8	8,9	9,1
Болезни нервной системы	29,0	40,7	45,9	41,4	49,2
Болезни глаза и его придатков	50,7	64,5	87,9	76,1	76,3
Болезни уха и сосцевидного отростка	33,8	40,2	53,0	52,2	50,3
Болезни системы кровообращения	41,2	37,0	43,3	39,2	40,8
Болезни органов дыхания	406,4	596,4	687,1	627,2	619,4
Болезни органов пищеварения	126,5	174,3	192,1	212,6	181,7
Болезни мочеполовой системы	75,7	86,2	99,0	94,2	103,1
Осложнения беременности, родов и послеродового периода	33,3	45,9	61,9	60,5	53,7
Болезни кожи и подкожной клетчатки	46,4	56,9	74,5	69,8	69,5
Болезни костно-мышечной системы и соединительной ткани	37,8	46,6	57,3	53,6	62,9
Врожденные аномалии (пороки развития)	3,6	4,3	6,0	4,6	4,6
Симптомы, признаки и неточно обозначенные состояния	4,4	5,7	8,0	8,6	13,0
Отдельные состояния, возникающие в перинатальном периоде	5,2	7,6	10,0	8,8	8,8
Травмы и отравления	59,2	67,1	79,2	83,1	78,2

Таблица VI.д: Заболеваемость населения активным туберкулезом по видам

<i>(случаев)</i>	2020	2021	2022	2023	2024
Выявлено больных с впервые установленным диагнозом	3 518	3 891	4 038	3 744	3 571
Активный туберкулез органов дыхания	2 709	2 949	3 211	2 994	2 865
Туберкулез нервной системы
Туберкулез костей и суставов
Туберкулез мочеполовых органов
Туберкулез других органов
Состоит на учете больных, человек	4 885	5 199	5 117	4 674	4 412

Таблица VI.е: Заболеваемость населения активным туберкулезом по полу и возрасту

<i>(случаев)</i>	2020	2021	2022	2023	2024
Всего	3 518	3 891	4 038	3 744	3 571
Мужчины в возрасте, лет	2 014	2 192	2 274	2 142	1 958
0-4	-	-	46	47	38
5-14	-	-	134	99	108
45-59	-	-	678	447	426
60 и старше	-	-	236	358	416
0-6	37	57	-	-	-
7-14	58	60	-	-	-
15-17	62	52	55	70	69
18-24	367	372	392	404	250
25-34	353	447	403	407	372
35-44	293	323	330	310	279
45-64	616	641	-	-	-
65 и старше	228	240	-	-	-
Женщины в возрасте, лет	1 504	1 699	1 764	1 602	1 613
0-4	-	-	34	40	42
5-14	-	-	116	81	118
45-59	-	-	393	227	237
60 и старше	-	-	285	390	367
0-6	23	43	-	-	-
7-14	57	78	-	-	-
15-17	54	69	43	71	73
18-24	272	307	286	285	269
25-34	362	391	419	319	286
35-44	181	210	188	189	221
45-64	342	354	-	-	-
65 и старше	213	247	-	-	-

Таблица VI.ж: Заболеваемость населения злокачественными новообразованиями по полу и отдельным локализациям
(случаев)

	2020	2021	2022	2023	2024
Взято под наблюдение больных с диагнозом, установленным впервые - всего	5 389	5 753	6 196	6 116	6 665
Мужчин с заболеванием	2 460	2 621	2 831	2 745	2 971
Губы, полости рта и глотки	96	90	103	102	121
Желудка	500	551	559	527	594
Прямой кишки	83	105	108	118	131
Трахеи, бронхов и легкого	357	370	422	408	395
Кожи	104	114	138	127	91
Лимфатической и кроветворной ткани	160	153	153	134	171
Прочих органов	1 160	1 238	1 348	1 329	1 468
Женщин с заболеванием	2 929	3 132	3 365	3 371	3 694
Губы, полости рта и глотки	42	57	61	34	59
Желудка	205	212	245	252	249
Прямой кишки	93	82	97	94	109
Трахеи, бронхов и легкого	120	132	134	156	158
Кожи	128	177	183	141	153
Женской молочной железы	617	697	685	745	834
Лимфатической и кроветворной ткани	143	141	161	140	162
Прочих органов	2 198	1 634	1 799	1 809	1 970
Численность больных, состоящих на учете в лечебно-профилактических учреждениях, человек	28 597	29 896	31 700	33 498	35 177

Таблица VI.з: Заболеваемость населения злокачественными новообразованиями по полу и возрасту
(случаев)

	2020	2021	2022	2023	2024
Всего	5 389	5 753	6 196	6 116	6 665
Мужчины в возрасте, лет	2 460	2 621	2 831	2 745	2 971
0-14	80	68	72	45	53
15-19	20	24	16	19	18
20-24	26	23	29	17	29
25-28	-	-	28	25	18
29-34	-	-	59	59	58
35-39	29	34	-	-	-
40-44	57	55	-	-	-
45-49	49	70	83	57	60
50-54	91	92	84	100	112
55-59	148	120	137	122	156
60-64	229	221	247	189	234
65 лет и старше	320	352	401	309	365
	441	474	490	518	511
	970	1 088	1 185	1 285	1 357

Таблица VI.з: (продолжение)

(случаев)

	2020	2021	2022	2023	2024
Женщины в возрасте, лет	2 929	3 132	3 365	3 371	3694
0-14	56	54	50	41	50
15-19	13	24	23	22	16
20-24	22	23	18	24	23
25-28	-	-	38	37	35
29-34	-	-	113	90	108
25-29	49	46	-	-	-
30-34	96	95	-	-	-
35-39	127	156	134	143	157
40-44	184	194	206	207	251
45-49	230	280	284	260	295
50-54	332	341	395	360	383
55-59	432	418	413	405	447
60-64	457	460	489	515	551
65 лет и старше	931	1 041	1 202	1 267	1378

Таблица VI.и: Заболеваемость населения наркологическими расстройствами по видам заболеваний

(случаев)

	2020	2021	2022	2023	2024
Взято под наблюдение больных с диагнозом, установленным впервые - всего	1 152	1 246	963	1 049	945
Алкогольная зависимость	995	1 111	832	879	683
Наркомания и токсикомания	157	135	131	170	262
Состоит на учете больных с диагнозом	42 635	42 704	39 552	36 179	35 780
Алкогольная зависимость ¹	34 127	34 301	31 760	29 225	28 863
Наркомания и токсикомания	8 508	8 403	7 792	6 954	6 917

¹ Включены состояния абстиненции с делирием, психотические расстройства, амнестический синдром, вызванные употреблением алкоголя.

Таблица VI.к: Заболеваемость населения инфекциями, передаваемыми половым путем, по видам заболеваний
(случаев)

	2020	2021	2022	2023	2024
Выявлено больных с впервые установленным диагнозом:					
Сифилис	227	279	348	473	424
Гонорея	163	145	209	152	141
Трихомониаз	503	964	993	1 644	495
Хламидиоз	865	1 243	1 041	680	793
Гарднеллез	5 668	5 313	6 701	5 915	5146
Состоит на учете больных с диагнозом сифилис, человек	482	521	299	346	313

Таблица VI.л: Заболеваемость населения инфекциями, передаваемыми половым путем, по основным видам, полу и возрасту
(случаев)

	2020	2021	2022	2023	2024
Сифилис	227	279	348	473	424
Мужчин в возрасте, лет	111	146	207	295	269
0-14	4	1	-	4	4
15-17	-	1	-	1	-
18-19	-	3	6	4	9
20-28	-	-	57	69	73
29-39	-	-	62	95	74
20-29	32	50	-	-	-
30-39	45	39	-	-	-
40 лет и старше	30	52	82	122	109
Женщин в возрасте, лет	116	133	141	178	155
0-14	1	2	3	1	2
15-17	1	3	2	1	5
18-19	2	5	4	8	4
20-28	-	-	46	45	42
29-39	-	-	40	54	52
20-29	42	52	-	-	-
30-39	49	37	-	-	-
40 лет и старше	21	34	46	66	50
Гонорея	163	145	209	152	141
Мужчин в возрасте, лет	91	96	161	104	111
0-14	-	-	1	-	1
15-17	-	2	3	1	1
18-19	8	9	14	10	15
20-28	-	-	79	59	53
29-39	-	-	49	27	37
20-29	41	47	-	-	-
30-39	34	30	-	-	-
40 лет и старше	8	8	15	7	5
Женщин в возрасте, лет	72	49	48	48	30
0-14	1	-	-	-	1
15-17	-	-	-	-	-
18-19	1	2	4	4	2
20-28	-	-	18	13	10
29-39	-	-	16	15	9
20-29	33	22	-	-	-
30-39	28	18	-	-	-
40 лет и старше	9	7	10	16	8

Таблица VI.м: Число аборт по возрастным группам¹
(человек)

	2020	2021	2022	2023	2024
Всего					
из лиц в возрасте, лет	14 906	17 075	18 645	19 787	20 009
до 19 лет	934	972	1 196	1 067	1 118
20-24	3 116	3 681	3 496	3 787	3 714
25-28	-	-	4 512	4 550	4 698
29-34	-	-	4 508	4 918	5 104
25-29	4 027	4 394	-	-	-
30-34	3 495	4 026	-	-	-
35 и старше	3 334	4 002	4 933	5 465	5 375

¹ Включая мини-аборты.

Таблица VI.н: Заболеваемость населения инфекционными и паразитарными болезнями
(случаев)

	2020	2021	2022	2023	2024
Брюшной тиф и паратифы	2	3	4	2	7
Корь	733	3	1	7 046	14 380
Паротит эпидемический	120	66	179	182	149
Вирусный гепатит (включая сывороточный)	4 805	2 093	3 119	9 234	21 195
Острые кишечные инфекции	7 435	14 457	22 895	22 784	21 548
Гастроэнтериты, колиты, вызванные установленными возбудителями	3 356	6 929	9 492	8 746	6 099
Бактериальная дизентерия	250	538	966	810	739
Грипп	340	230	718	445	174
Острые инфекции верхних дыхательных	190 103	270 888	336 066	273 566	254 425
Сальмонеллезные инфекции	50	103	75	213	211
Дифтерия	-	-	-	-	-
Коклюш	97	5	66	1 945	3 344
Менингококковая инфекция	5	3	5	19	6
Бруцеллез	582	795	954	1 022	1 144
Чесотка	406	457	621	430	482
Педикулез	43	68	308	87	104
ВИЧ - инфекция ¹	675	854	1 100	1 054	1 058
Эхинококкоз	653	866	913	866	855
Малярия	-	2	3	2	4
Сибирская язва	12	22	8	20	14
Бешенство	-	1	3	4	-

¹ Данные представлены по числу граждан Кыргызстана.

Таблица VI.о: Численность детей, получивших вакцинацию*(человек)*

	2020	2021	2022	2023	2024 ¹
Дифтерия (до 1 года)	131 800	135 221	132 537	123 700	116 391
Дифтерия (в 2 года)	139 480	141 094	143 697	132 688	60 968
Дифтерия (в 6 лет)	136 792	145 523	144 059	145 188	139 983
Дифтерия (в 11 лет)	113 126	127 820	127 833	127 436	131 694
Коклюш (до 1 года)	131 498	134 906	132 216	122 846	115 780
Коклюш (в 2 года)	138 870	140 386	141 793	131 218	128 553
Полиомиелит (до 1 года)	132 832	132 373	134 422	99 125	102 138
Корь (в 1 год)	141 333	141 867	139 555	138 190	85 656
Корь (в 6 лет)	137 982	145 193	144 477	146 325	...
Эпидемический паротит (в 1 год)	141 333	141 867	139 555	138 190	85 656
Туберкулёз (до 1 года)	148 081	147 339	141 117	140 424	108 430

¹ Данные уточнены**Таблица VI.п: Справочные данные по здравоохранению**

	2020	2021	2022	2023	2024
Число посещений амбулаторных больных, тыс. случаев	3 823,2	2 969,5	4 171,8	4 672,8	4 019,2
Число пациентов, лечившихся в больнице, тыс. случаев	734,8	868,1	1 084,7	1 160,5	1 161,0
из них:					
дети (0-14 лет), тыс. случаев	191,3	253,8	294,6	308,3	307,9
Выписавшихся больных, тыс. случаев	724,6	858,2	1 074,2	1 149,9	1 150,0
Умерших больных, тыс. случаев	10,2	9,9	10,5	10,6	11,0
Проведено больными в больнице, тыс. койко-дней	5 664,3	6 701,0	8 569,7	9 030,4	9 016,2
Среднее время пребывания в больнице, дней	7,7	7,7	7,9	7,8	7,8

Таблица VII.а: Численность женщин по территории¹

(оценка на конец года)

	2020	2021	2022	2023 ¹	2024 ¹
Человек					
Кыргызская Республика	3 342 669	3 495 501	3 557 292	3 619 035	3 678 718
Баткенская область	269 022	277 151	282 593	288 429	293 889
Джалал-Абадская область	626 059	640 698	651 487	663 337	674 222
Иссык-Кульская область	252 059	267 633	269 656	272 116	274 635
Нарынская область	143 375	151 851	152 625	154 100	155 108
Ошская область	688 021	713 076	725 125	689 760	700 608
Таласская область	134 063	133 976	135 555	137 211	138 578
Чуйская область	495 035	530 615	537 645	479 155	485 982
г. Бишкек	569 481	609 366	626 240	706 326	721 689
г. Ош	165 554	171 135	176 366	228 601	234 007

В процентах к общей численности населения

Кыргызская Республика	50,4	50,6	50,5	50,5	50,5
Баткенская область	49,1	49,5	49,5	49,4	49,4
Джалал-Абадская область	49,7	49,7	49,7	49,7	49,6
Иссык-Кульская область	50,2	50,1	50,1	50,0	50,0
Нарынская область	49,1	49,5	49,5	49,4	49,3
Ошская область	49,4	49,7	49,7	49,5	49,5
Таласская область	49,5	49,6	49,6	49,5	49,4
Чуйская область	50,8	50,3	50,3	50,0	50,0
г. Бишкек	53,0	54,7	54,7	54,6	54,6
г. Ош	51,4	48,8	48,8	49,4	49,4

¹ С учетом изменений по итогам административно-территориальной реформы в Кыргызской Республике.

Таблица VII.б: Доля женщин в общей численности занятого населения по секторам экономики¹

(в процентах)

	2020	2021	2022	2023	2024
Всего	38,8	38	38,6	38,8	39,1
Сельское хозяйство, охота и лесное хозяйство, рыбоводство	43,4	45,7	45	44,5	43,6
Промышленность	37	34,9	38,3	39,8	40,3
Строительство	1,4	1,2	1	0,9	1,0
Сфера услуг	45,7	47,8	45	45,2	45,6

¹ Данные модуля "Занятость и безработица" интегрированного выборочного обследования бюджетов домашних хозяйств и рабочей силы.

Таблица VII.в: Численность официально зарегистрированных безработных женщин

(человек)

	2020	2021	2022	2023	2024
Численность безработных женщин - всего	35 904	34 302	33 076	29 798	22 978
в том числе:					
По образованию :					
высшее	2 916	2 800	2 754	2 505	2 057
среднее специальное	2 106	2 180	3 366	2 921	2 445
среднее общее	25 035	23 260	20 622	18 550	13 544
неполное среднее	5 847	6 062	6 333	5 822	4 932
По возрасту :					
до 18 лет	434	436	545	527	461
от 18 до 22 лет	3 215	2 825	2 629	2 441	1 995
от 22 до 29 лет	7 561	6 256	5 938	5 681	4 185
предпенсионного возраста	2 523	2 569	2 355	2 004	1 470
других возрастов	22 171	22 216	21 609	19 145	14 867
Численность безработных женщин, воспитывающих несовершеннолетних детей и инвалидов с детства - всего	22 751	23 431	22 986	20 684	15 975
из них:					
одиноким матери	3 896	4 382	4 597	4 126	3 335
многодетным матери	2 286	2 506	2 558	2 353	2 074
Продолжительность безработицы :					
до 1 месяца	1 495	1 068	1 126	1 017	951
от 1 до 3 месяцев	2 514	2 394	2 687	2 191	1 861
от 3 до 6 месяцев	3 469	3 287	4 210	3 067	3 076
от 6 месяцев до 1 года	5 866	7 378	7 612	6 282	4 678
более года	22 560	20 175	17 442	17 241	12 412
Продолжительность получения пособия по безработице :					
до 1 месяца	21	17	9	6	7
от 1 до 3 месяцев	52	26	8	18	9
от 3 до 6 месяцев	31	23	17	11	20
от 6 месяцев до 1 года	35	31	24	16	22
Из общей численности безработных женщин, получающие пособие	139	97	58	51	58

Таблица VII.г: Численность женщин - учителей (без совместителей) дневных государственных общеобразовательных организаций

(на начало учебного года, человек)

	2020/ 2021	2021/ 2022	2022/ 2023	2023/ 2024	2024/ 2025
Все учителя (включая руководителей) общеобразовательных организаций	67 095	67 482	73 442	76 009	75 925
в том числе:					
директора начальных и основных организаций	178	182	183	189	197
директора средних организаций	1 149	1 203	1 265	1 308	1 279
заместители директоров основных организаций	141	134	157	153	158
заместители директоров средних организаций	2 282	2 346	2 375	2 372	2 372
заместители директоров по внеклассной и воспитательной работе с детьми	1 676	1 718	1 724	1 824	1 785
учителя 1 - 4 классов (без руководителей организаций)	21 621	21 675	23 681	24 515	24 666
учителя 5 - 11 (12) классов (без руководителей организаций)	36 869	37 020	40 694	42 246	41 980
учителя музыки, пения, рисования, черчения, физкультуры, трудового обучения и военного дела	3 179	3 204	3 383	3 402	3 488

Таблица VII.д: Численность женщин, выполнявших научные исследования и разработки

(на конец года, человек)

	2020	2021	2022	2023	2024
Численность женщин, выполнявших научные исследования и разработки	2 038	2 079	1 995	2 665	2 656
из них имеют ученую степень:					
доктора наук	112	96	97	112	113
кандидата наук	655	513	561	598	611

**Таблица VIII.а: Численность детей в дошкольных организациях
по территории**
(человек)

	2020	2021	2022	2023	2024
Всего					
Кыргызская Республика	196 123	199 813	220 012	233 946	257 378
Баткенская область	19 559	20 459	21 616	22 099	24 022
Джалал-Абадская область	33 985	35 296	39 172	41 698	46 316
Иссык-Кульская область	15 924	16 453	17 480	18 103	19 693
Нарынская область	11 420	11 720	12 128	12 380	13 815
Ошская область	35 456	35 447	41 411	46 856	51 625
Таласская область	8 347	8 765	9 219	9 407	10 482
Чуйская область	24 414	25 932	28 116	30 919	28 048
г. Бишкек	32 922	31 218	34 459	34 990	41 584
г.Ош	14 096	14 523	16 411	17 494	21 793
Девочки					
Кыргызская Республика	96 168	98 098	108 486	115 492	126 387
Баткенская область	9 637	10 154	10 742	10 938	11 880
Джалал-Абадская область	16 729	17 388	19 337	20 724	22 896
Иссык-Кульская область	7 723	8 110	8 794	9 048	9 507
Нарынская область	5 750	5 866	6 004	6 217	6 851
Ошская область	17 377	17 531	20 667	23 035	25 523
Таласская область	4 124	4 272	4 628	4 758	5 261
Чуйская область	11 894	12 883	13 657	15 301	13 895
г. Бишкек	16 044	14 842	16 844	16 938	19 737
г.Ош	6 890	7 052	7 813	8 533	10 837
Мальчики					
Кыргызская Республика	99 955	101 715	111 526	118 454	130 991
Баткенская область	9 922	10 305	10 874	11 161	12 142
Джалал-Абадская область	17 256	17 908	19 835	20 974	23 420
Иссык-Кульская область	8 201	8 343	8 686	9 055	10 186
Нарынская область	5 670	5 854	6 124	6 163	6 964
Ошская область	18 079	17 916	20 744	23 821	26 102
Таласская область	4 223	4 493	4 591	4 649	5 221
Чуйская область	12 520	13 049	14 459	15 618	14 153
г. Бишкек	16 878	16 376	17 615	18 052	21 847
г.Ош	7 206	7 471	8 598	8 961	10 956
Городские поселения					
Кыргызская Республика	87 152	87 906	96 732	101 173	115 265
Баткенская область	6 961	7 380	7 540	8 193	8 915
Джалал-Абадская область	11 270	13 604	15 554	16 454	17 458
Иссык-Кульская область	7 947	7 238	7 789	7 699	8 737
Нарынская область	2 276	2 424	2 531	2 537	2 999
Ошская область	1 687	1 482	2 163	2 211	2 792
Таласская область	2 079	2 202	2 153	2 180	2 374
Чуйская область	7 914	7 835	8 132	9 415	8 613
г. Бишкек	32 922	31 218	34 459	34 990	41 584
г.Ош	14 096	14 523	16 411	17 494	21 793
Сельская местность					
Кыргызская Республика	108 971	111 907	123 280	132 773	142 113
Баткенская область	12 598	13 079	14 076	13 906	15 107
Джалал-Абадская область	22 715	21 692	23 618	25 244	28 858
Иссык-Кульская область	7 977	9 215	9 691	10 404	10 956
Нарынская область	9 144	9 296	9 597	9 843	10 816
Ошская область	33 769	33 965	39 248	44 645	48 833
Таласская область	6 268	6 563	7 066	7 227	8 108
Чуйская область	16 500	18 097	19 984	21 504	19 435

**Таблица VIII.б: Численность учащихся дневных
общеобразовательных организаций по территории**
(на начало учебного года, человек)

	2020/2021	2021/2022	2022/2023	2023/2024	2024/2025
Всего					
Кыргызская Республика	1 357 408	1 407 347	1 447 717	1 490 830	1 536 633
Баткенская область	118 974	123 030	126 345	128 540	134 129
Джалал-Абадская область	261 451	271 803	276 850	284 575	291 900
Иссык-Кульская область	105 202	107 135	107 847	108 872	110 034
Нарынская область	65 283	65 735	65 423	64 933	64 318
Ошская область	266 249	274 086	281 582	289 665	279 942
Таласская область	59 796	60 647	60 421	60 495	60 424
Чуйская область	210 026	219 424	226 621	233 947	208 965
г. Бишкек	191 884	201 785	215 280	227 639	278 268
г.Ош	78 543	83 702	87 348	92 164	108 653
Девочки					
Кыргызская Республика	669 720	692 597	712 645	733 677	757 521
Баткенская область	58 105	60 290	61 812	63 046	65 880
Джалал-Абадская область	128 728	133 313	135 533	139 555	142 982
Иссык-Кульская область	52 211	53 108	53 365	53 818	54 413
Нарынская область	32 062	32 241	32 071	31 788	31 555
Ошская область	130 564	134 173	137 894	141 602	137 477
Таласская область	29 476	29 754	29 702	29 765	29 841
Чуйская область	103 257	107 409	110 946	114 726	102 404
г. Бишкек	96 215	100 930	108 035	113 803	139 461
г.Ош	39 102	41 379	43 287	45 574	53 508
Мальчики					
Кыргызская Республика	687 688	714 750	735 072	757 153	779 112
Баткенская область	60 869	62 740	64 533	65 494	68 249
Джалал-Абадская область	132 723	138 490	141 317	145 020	148 918
Иссык-Кульская область	52 991	54 027	54 482	55 054	55 621
Нарынская область	33 221	33 494	33 352	33 145	32 763
Ошская область	135 685	139 913	143 688	148 063	142 465
Таласская область	30 320	30 893	30 719	30 730	30 583
Чуйская область	106 769	112 015	115 675	119 221	106 561
г. Бишкек	95 669	100 855	107 245	113 836	138 807
г.Ош	39 441	42 323	44 061	46 590	55 145
Городские поселения					
Кыргызская Республика	489 975	529 197	555 405	582 416	653 685
Баткенская область	34 115	29 608	30 610	39 458	41 460
Джалал-Абадская область	61 150	78 733	82 135	85 102	88 293
Иссык-Кульская область	28 810	10 260	10 377	31 412	32 644
Нарынская область	9 938	36 516	37 775	10 513	10 525
Ошская область	30 336	30 868	32 976	35 354	31 417
Таласская область	10 307	10 618	10 763	10 961	11 162
Чуйская область	44 892	47 107	48 141	49 813	51 263
г. Бишкек	191 884	201 785	215 280	227 639	278 268
г.Ош	78 543	83 702	87 348	92 164	108 653
Сельская местность					
Кыргызская Республика	867 433	878 150	892 312	908 414	882 948
Баткенская область	84 859	93 422	95 735	89 082	92 669
Джалал-Абадская область	200 301	193 070	194 715	199 473	203 607
Иссык-Кульская область	76 392	96 875	97 470	77 460	77 390
Нарынская область	55 345	29 219	27 648	54 420	53 793
Ошская область	235 913	243 218	248 606	254 311	248 525
Таласская область	49 489	50 029	49 658	49 534	49 262
Чуйская область	165 134	172 317	178 480	184 134	157 702
г. Бишкек	-	-	-	-	-
г.Ош	-	-	-	-	-

Таблица VIII.в: Число образовательных организаций*(на начало учебного года, единиц)*

	2020/2021	2021/2022	2022/2023	2023/2024	2024/2025
Дневные общеобразовательные организации	2 296	2 333	2 350	2377	2 394
Образовательные организации начального профессионального образования	99	99	100	100	98
Образовательные организации среднего профессионального образования	138	141	142	135	134
Образовательные организации высшего профессионального образования	57	60	61	58	57

Таблица VIII.г: Численность учащихся и студентов образовательных организаций*(на начало учебного года, тыс.человек)*

	2020/2021	2021/2022	2022/2023	2023/2024	2024/2025
Дневные общеобразовательные организации	1 357,4	1 407,3	1 447,7	1 490,8	1 536,6
Образовательные организации начального профессионального образования	32	34,0	32,9	29,9	28,4
Образовательные организации среднего профессионального образования	95,6	98,1	108,2	120,6	130,3
Образовательные организации высшего профессионального образования	214,2	230,2	227,6	222,9	231,2

Таблица VIII.д: Численность преподавателей образовательных организаций*(на начало учебного года, тыс.человек)*

	2020/2021	2021/2022	2022/2023	2023/2024	2024/2025
Дневные общеобразовательные организации	82,1	82,7	90	93,5	93,7
Образовательные организации начального профессионального образования	3,5	3,5	3,1	3,2	3,6
Образовательные организации среднего профессионального образования	7,3	7,9	8,4	8,7	9,6
Образовательные организации высшего профессионального образования	12,2	13	12,0	12,3	12,6

Таблица VIII.е: Численность принятых в образовательные организации*(на начало учебного года, тыс.человек)*

	2020/2021	2021/2022	2022/2023	2023/2024	2024/2025
Дневные общеобразовательные организации	150,2	147,7	165,5	154,1	158,4
Образовательные организации начального профессионального образования	28,6	27	24,6	20,3	27,7
Образовательные организации среднего профессионального образования	37	37,2	48,2	51,1	50,4
Образовательные организации высшего профессионального образования	65,8	49,5	38,8	38,6	40,6

Таблица VIII.ж: Выпуск учащихся и студентов образовательных организаций
(тыс. человек)

	2020	2021	2022	2023	2024
Всего окончили:					
9 класс общеобразовательной организации	102,4	102,2	106,2	114,4	121,5
11 класс общеобразовательной организации	50,6	54,1	58,8	57,1	55,9
образовательные организации начального профессионального образования	24,9	23,6	22,4	20,2	26
образовательные организации среднего профессионального образования	28,4	29,1	27,8	27,9	32,9
образовательные организации высшего профессионального образования	35,1	35,9	35,1	40,2	41,2

Таблица VIII.з: Численность детей и подростков 7-17 лет, не приступивших к занятиям в общеобразовательных организациях*
(на начало учебного года, человек)

	2020/2021	2021/2022	2022/2023	2023/2024	2024/2025
Кыргызская Республика	2 645	2 495	2 475	2 280	2 297
Баткенская область	234	183	173	169	322
Джалал-Абадская область	350	351	343	313	299
Иссык-Кульская область	380	398	376	359	297
Нарынская область	236	246	242	250	198
Ошская область	719	584	554	360	341
Таласская область	153	156	170	289	264
Чуйская область	438	407	431	350	339
г. Бишкек	135	170	186	190	237
г.Ош	-	-	-	-	-

*Включая численность детей с ограниченными возможностями здоровья.

Таблица VIII.и: Число учреждений культуры
(единиц)

	2020	2021	2022	2023	2024
Массовые библиотеки	1 066	1 067	1 068	1 055	1047
Клубные учреждения	715	716	718	720	720
Театры	19	19	21	21	21
Музеи	68	68	69	69	68

Таблица IX.а: Озеленение и благоустройство улиц

	Единица изме- рения	2020	2021	2022	2023	2024
Кыргызская Республика						
Общая протяженность всех улиц, проездов, улиц-набережных	км	19 228,9	20 297,5	22 225,8	24 409,2	24 302,5
протяжение их замощенных частей с усовершенствованными покрытиями	км	10 970,0	11 677,8	13 096,3	14 205,4	13 654,1
освещенных частей	км	5 168,7	5 263,4	5 893,4	6 404,5	6 134,2
Общая площадь зеленых насаж- дений и массивов в пределах населенных пунктов	га	7 459,5	8 526,9	9 420,8	10 149,5	11 059,8
Баткенская область						
Общая протяженность всех улиц, проездов, улиц-набережных	км	9 555,1	9 859,8	10 386,5	10 556,6	10 653,0
протяжение их замощенных частей с усовершенствованными покрытиями	км	1 643,7	1 787,0	1 942,4	2 577,5	2 640,4
освещенных частей	км	1 018,3	1 183,2	1 217,9	1 475,7	1 540,7
Общая площадь зеленых насаж- дений и массивов в пределах населенных пунктов	га	777,4	747,0	770,0	902,9	908,7
	км	403,3	417,6	494,9	559,3	595,0
Джалал-Абадская область						
Общая протяженность всех улиц, проездов, улиц-набережных	км	99,7	172,1	180,5	192,9	211,0
протяжение их замощенных частей с усовершенствованными покрытиями	км	2 098,1	2 198,9	2 356,5	2 356,5	2 514,8
освещенных частей	км	1 144,5	1 169,5	1 217,5	1 222,0	1 224,8
Общая площадь зеленых насаж- дений и массивов в пределах населенных пунктов	га	704,2	778,8	811,1	815,7	852,9
	км	494,4	500,4	511	572,2	573,4
Иссык-Кульская область						
Общая протяженность всех улиц, проездов, улиц-набережных	км	1 845,2	2 081,7	2 137,5	2 764,4	2 982,3
протяжение их замощенных частей с усовершенствованными покрытиями	км	1 111,5	1 187,1	1 275,3	1 774,3	1 815,3
освещенных частей	км	405,5	441,8	432,7	672,9	627,5
Общая площадь зеленых насаж- дений и массивов в пределах населенных пунктов	га	1 039,5	1 135,1	1 211,5	1 239,1	1 331,8
Нарынская область						
Общая протяженность всех улиц, проездов, улиц-набережных	км	190,0	278,6	309,4	368,9	377,7
протяжение их замощенных частей с усовершенствованными покрытиями	км	1 759,4	1 805,4	1 822,9	1 889,7	1 723,6
освещенных частей	км	1 095,2	1 120,8	1 147,1	1 162,8	1 058,8
Общая площадь зеленых насаж- дений и массивов в пределах населенных пунктов	га	305,0	319,7	346	352,1	329,5
	км	629,3	703,5	779,8	848,7	908,6
	га	530,8	544,3	575,4	592,0	605,5

Таблица IX.а: (продолжение)

	Единица изме- рения	2020	2021	2022	2023	2024
Ошская область						
Общая протяженность всех улиц, проездов, улиц-набережных	км	3 698,2	4 110,7	5 024,3	5 565,8	5 059,9
протяжение их замощенных частей с усовершенствованными покрытиями	км	1 804,5	2 256,8	2 919,3	3 019,7	2 498,0
освещенных частей	км	660,7	607,3	661,3	726,0	784,8
Общая площадь зеленых насаж- дений и массивов в пределах населенных пунктов	га	1 013,6	1 324,5	1 555,9	1 801,5	1 854,3
Таласская область						
Общая протяженность всех улиц, проездов, улиц-набережных	км	675,7	768,1	770,1	807,7	906,5
протяжение их замощенных частей с усовершенствованными покрытиями	км	1 352,7	1 430,2	1 430,9	1 430,4	1 430,4
освещенных частей	км	574,9	537,7	539,4	539,4	614,8
Общая площадь зеленых насаж- дений и массивов в пределах населенных пунктов	км	297,5	428,1	429,8	429,8	438,4
	км	194,9	225,6	448,8	448,8	448,8
	га	192,4	205,8	213,8	224,1	224,1
Чуйская область¹						
Общая протяженность всех улиц, проездов, улиц-набережных	км	4 658,4	4 708,4	5 115,8	5 352,7	4 670,1
протяжение их замощенных частей с усовершенствованными покрытиями	км	2 763,0	2 762,6	3 313,6	3 404,5	2 762,9
освещенных частей	км	1 247,2	1 169,5	1 613,2	1 655,3	1 059,8
Общая площадь зеленых насаж- дений и массивов в пределах населенных пунктов	км	1 735,0	2 002,9	2 071,1	2 240,2	2 266,9
	га	1 856,2	1 875,0	2 318,7	2 319,6	2 392,8
г.Бишкек						
Общая протяженность всех улиц, проездов, улиц-набережных	км	1 542,0	1 542,0	1 587,5	1 664,0	1 967,8
протяжение их замощенных частей с усовершенствованными покрытиями	км	1 022,0	1 022,0	1 047,3	1 105,0	1 315,7
освещенных частей	км	520,0	520,0	540,2	559,0	667,1
Общая площадь зеленых насаж- дений и массивов в пределах населенных пунктов	км	1 529,7	1 762,8	1 776,9	1 835,3	2 327,0
	га	4 887,0	4 887,0	4 887,0	4 887,0	4 892,0
г.Ош						
Общая протяженность всех улиц, проездов, улиц-набережных	км	631,2	633,2	808,0	808,2	1 313,2
протяжение их замощенных частей с усовершенствованными покрытиями	км	436,1	438,1	418,9	502,0	823,1
освещенных частей	км	251,2	251,2	289,1	290,8	465,5
Общая площадь зеленых насаж- дений и массивов в пределах населенных пунктов	км	419,8	454,5	570,9	604,4	754,0
	га	123,5	122,8	123,6	123,9	148,6

¹ Данные за 2017-2021 годы уточнены в связи с пересчетом показателей.

Таблица X.а: Социальные трансферты¹, полученные населением*(млн. сомов)*

	2020	2021	2022	2023	2024
Социальные трансферты	138 038,3	148 530,2	192 287,3	234 865,6	270 470,5
в том числе на:					
образование	34 508,3	37 828,0	55 625,3	64 642,6	64 322,0
отдых, культуру и религию	3 598,7	4 400,3	6 616,1	9 022,6	13 881,2
здравоохранение	19 434,6	24 409,6	30 202,3	35 765,2	37 565,5
социальную защиту	69 663,8	71 859,4	87 158,6	107 516,5	126 906,4
содержание жилищного фонда(в части непокрываемой квартирной платой)	234,8	417,6	616,8	411,3	280,6
денежные выплаты, не относящиеся к заработной плате	4 018,8	3 057,2	4 468,3	6 575,5	14 505,8
оплату ежегодных отпусков	6 579,3	6 558,1	7 599,9	10 931,9	13 009,0
Справочно:					
социальные трансферты в расчете на душу населения, сомов	20 977,9	22 195,0	27 567,2	33 080,8	37 451,6

¹ Средства, полученные населением в денежной и натуральной форме без предоставления взамен товара, услуги или других каких-либо активов. К социальным трансфертам, предоставленным населению, относятся расходы на образование, отдых, культуру и религию, здравоохранение, социальную защиту, субсидии на содержание жилищного фонда, в части непокрываемой квартирной платой, оплата ежегодных отпусков и другие выплаты.

Таблица X.б: Расходы в социально-культурную сферу из всех источников финансирования²*(сомов, в расчете на душу населения)*

	2020	2021	2022	2023	2024
Расходы - всего	29 643,1	31 883,6	39 624,6	48 826,4	58 720,7
в том числе на:					
образование	6 863,7	7 784,8	11 780,2	13 677,7	13 686,7
отдых, культуру и религию	921,3	969,7	1 359,2	2 202,5	2 830,9
здравоохранение	3 553,1	4 109,9	4 574,7	5 490,0	5 907,0
социальную защиту	10 131,8	10 659,3	12 461,2	15 124,7	17 481,0
жилищные и коммунальные услуги	8 173,1	8 359,9	9 449,4	12 331,6	18 815,1

² Расходы в социально-культурную сферу включают расходы на здравоохранение, образование, отдых, культуру и религию, социальную защиту, жилищные и коммунальные услуги из средств государственного бюджета, специальных средств бюджетных организаций, профсоюзного бюджета, Социального фонда, средств предприятий и организаций, инвестиций в основной капитал.

Таблица Х.в: Расходы в социально-культурную сферу из всех источников финансирования¹
(млн. сомов)

	2020	2021	2022	2023	2024
Расходы на социально-культурную	195 056,6	213 367,4	276 390,5	346 655,5	424 073,1
в том числе из средств:					
государственного бюджета	100 775,6	113 377,3	159 196,1	190 057,3	213 102,2
специальных средств бюджетных организаций	6 462,8	9 159,4	12 029,0	14 544,5	9 865,4
профсоюзного бюджета	225,0	309,8	578,1	730,5	2 301,8
социального фонда	34 099,2	36 931,2	41 829,5	52 508,4	68 696,1
прочих источников	53 494,0	53 589,7	62 757,8	88 814,8	130 107,5
Расходы на образование	45 164,6	52 096,3	82 169,3	97 108,6	98 843,6
в том числе из средств:					
государственного бюджета	36 674,3	40 447,6	62 701,4	71 140,5	76 850,6
специальных средств бюджетных организаций	5 671,2	7 872,9	10 474,2	12 755,8	7 703,7
прочих источников	2 819,1	3 775,8	8 993,7	13 212,3	14 289,2
Расходы на отдых, культуру и религию	6 062,4	6 489,6	9 480,4	15 636,8	20 444,1
в том числе из средств:					
государственного бюджета	3 781,4	4 763,8	6 950,1	9 706,6	11 226,1
специальных средств бюджетных организаций	77,9	109,0	176,5	309,7	347,7
профсоюзного бюджета	164,4	256,4	519,6	661,4	2 211,7
прочих источников	2 038,7	1 360,4	1 834,2	4 959,1	6 658,7
Расходы на здравоохранение	23 380,3	27 503,7	31 909,3	38 977,7	42 659,7
в том числе из средств:					
государственного бюджета	18 191,5	22 033,6	25 458,6	30 677,2	33 447,4
специальных средств бюджетных организаций	590,6	1 008,3	1 225,7	1 172,4	1 512,8
социального фонда	2 559,8	2 954,1	4 057,3	5 439,7	5 689,6
прочих источников	2 038,4	1 507,7	1 167,7	1 688,4	2 009,9
Расходы на социальную защиту	66 669,2	71 332,6	86 919,9	107 381,4	126 245,7
в том числе из средств:					
государственного бюджета	34 357,2	36 600,9	48 318,6	59 247,2	62 180,5
специальных средств бюджетных организаций	19,4	24,4	21,0	22,2	30,5
профсоюзного бюджета	60,6	53,4	58,5	69,1	90,2
социального фонда	31 539,4	33 977,0	37 772,2	47 068,7	63 006,5
прочих источников	692,6	676,9	749,6	974,2	938,0
Расходы на жилищные и коммунальные услуги	53 780,1	55 945,1	65 911,6	87 550,9	135 880,0
в том числе из средств:					
государственного бюджета	7 771,2	9 531,4	15 767,4	19 285,8	29 397,6
специальных средств бюджетных организаций	103,7	144,8	131,6	284,4	270,8
прочих источников	45 905,2	46 268,9	50 012,6	67 980,7	106 211,6

¹ Расходы в социально-культурную сферу включают расходы на здравоохранение, образование, отдых, культуру и религию, социальную защиту, жилищные и коммунальные услуги из средств государственного бюджета, специальных средств бюджетных организаций, профсоюзного бюджета, Социального фонда, средств предприятий и организаций, инвестиций в основной капитал.

Таблица X.г: Расходы в социально-культурную сферу из государственного бюджета и специальных средств бюджетных организаций
(млн. сомов)

	2020	2021	2022	2023	2024
Расходы	107 238,4	122 536,6	171 225,1	204 390,3	222 337,6
Расходы на образование	42 345,6	48 320,5	73 175,6	83 896,3	83 924,4
из них:					
Дошкольное и среднее образование - общеобразовательные программы	30 491,5	33 067,7	49 651,3	58 168,1	61 829,8
Среднее образование- начальное и среднее профессиональное образование	1 373,2	1 531,2	2 219,4	2 524,3	2 624,1
Продолженное среднее техническое образование	787,6	869,6	1 151,2	1 311,3	1 476,5
Высшее образование	5 745,1	7 354,7	9 635,3	11 727,0	5 623,7
Расходы на отдых, культуру и религию	3 859,3	4 872,8	7 126,6	10 016,3	11 573,8
из них:					
Услуги по организации отдыха и занятий	870,4	1 252,9	1 797,6	2 214,1	2 481,0
Услуги в области культуры	1 469,1	1 869,6	3 119,0	4 667,0	5 487,5
Услуги, связанные с радио- и телевизионным вещанием и издательским делом	1 043,9	1 032,8	1 114,8	1 554,9	1 463,8
Расходы на здравоохранение	18 782,1	23 041,9	26 684,4	31 638,0	34 960,1
из них:					
Амбулаторные и клинические услуги	14 215,6	16 988,4	21 937,8	25 511,9	27 807,4
Услуги в области здравоохранения	1 961,7	2 509,9	862,0	2 038,0	2 387,3
Расходы на социальную защиту	34 376,5	36 625,3	48 339,6	59 269,4	62 211,0
из них:					
Заболевания и нетрудоспособность	577,1	578,6	749,8	925,5	1 006,3
Старость	22 679,8	23 971,3	29 352,3	38 068,8	39 631,7
Семья и дети	8 343,0	9 280,2	14 502,0	15 604,6	15 909,0
Безработица	103,5	116,3	488,9	1 288,7	2 211,2
Услуги социальной защиты, оказываемые не через учреждения интернатского типа	1 721,8	1 621,9	1 640,9	1 648,1	1 712,3
Расходы на жилищные и коммунальные услуги	7 874,9	9 676,1	15 899,0	19 570,2	29 668,4
в том числе:					
Жилищные и коммунальные услуги	6 271,5	7 480,6	10 076,8	14 377,7	20 526,0
Водоснабжение и освещение улиц	95,2	86,4	153,9	235,7	238,2
Жилищные и коммунальные услуги, не отнесенные к другим категориям	1 508,2	2 109,1	5 668,3	4 956,8	8 904,2

Приложение 2

Краткие методологические пояснения

Население: Основным источником данных является всеобщая перепись населения (1 раз в 10 лет), который дополняется административными записями, получаемыми от органов МВД и Минюста. Разрабатываются показатели по естественному движению населения ежемесячно, по миграции - 2 раза в год, по полному кругу показателей - раз в год: по миграции - к февралю, по причинам смерти населения на основе медицинских свидетельств о смерти - к апрелю, по общей численности населения - к марту.

Обследование домашних хозяйств является интегрированным выборочным обследованием на основе статистической вероятности. Обследование охватывает все регионы республики и проводится на ежеквартальной основе. Размер выборки составляет 5016 домашних хозяйств. Для составления дизайна выборки использованы данные переписи населения 1999 года. При отборе домашних хозяйств, включаемых в обследование, используется метод двухступенчатой стратифицированной выборки. Стратификация осуществляется по региону республики в разрезе городской и сельской местности. Отбор первичных единиц выборки (номера портфелей переписи) осуществляется методом случайного отбора. Ежегодно обновляется 25 процентов выборки. Списки домашних хозяйств, используемые для отбора, регулярно обновляются

Социально-экономические индикаторы уровня жизни выражаются через средние величины (как по объему, так и в расчете на душу населения), коэффициенты дифференциации населения по уровню доходов (коэффициент Джини, квинтильные, децильные группы и т.п.), уровень бедности. Расчет социально-экономических индикаторов производится в соответствии с общими требованиями по формированию макроэкономических показателей, которые могут быть определены в стоимостном и натуральном выражении.

Уровень бедности. Источниками данных показателей бедности являются результаты выборочных обследований домашних хозяйств. В качестве официального метода измерения бедности в республике используется метод оценки по потребительским расходам домохозяйств. При использовании методики определения благосостояния человека по потребительским расходам учитываются следующие данные:

- ♦ *Расходы на продукты питания* - расходы населения на приобретаемые продукты питания, продукты питания, потребляемые вне дома. В эти расходы включается также стоимость продуктов собственного производства и полученных в подарок.
- ♦ *Приобретаемые продукты питания* - стоимость потребленных продуктов питания, купленных в отчетный период или ранее.
- ♦ *Продукты питания, потребляемые вне дома* - расходы на продукты питания, приобретаемые и потребляемые вне дома в течение обследуемого периода времени.
- ♦ *Продукты собственного производства* - оценка стоимости продуктов питания, произведенных домохозяйством для собственного потребления.
- ♦ *Непродовольственные товары и услуги* - расходы на приобретение одежды, обуви, белья, тканей, мыломоющих средств и предметов личной гигиены, галантереи, предметов домашнего обихода, предметов для отдыха, занятий, увлечений, строительных материалов и сантехники, ремонт дома, услуги прачечных, бань и саун, парикмахерских, оплата транспорта, услуг здравоохранения, образования и жилищно-коммунальных услуг.
- ♦ *Товары длительного пользования* – учет условной стоимости пользования этими товарами (амортизация).

Уровень бедности определяется по следующей формуле:

$$H = \frac{q}{n},$$

H – доля бедного населения

q – численность бедного населения

n – общая численность населения

Показатель распространенности крайней бедности определяется как доля населения, у которого объем расходов, меньше крайней черты бедности

Индекс глубины бедности (дефицит дохода, или дефицит потребления) измеряет в процентах расстояние между чертой бедности и фактическим уровнем потребления бедных слоев населения и показывает те затраты, которые необходимы, чтобы вывести каждое домашнее хозяйство до уровня черты бедности.

Показатель глубины бедности, или индекс разрыва бедности, можно рассчитать следующим образом:

$$PG = \frac{1}{n} \sum_{i=1}^q \left(1 - \frac{y_i}{z}\right),$$

где,

y_i – объем потребления бедных слоев населения

z – черта бедности

n – численность населения

Острота бедности определяется показателем *Фостера-Грира-Торбекке* (P_2), которая отражает средневзвешенное отклонение доходов бедных слоев населения от величины черты бедности.

Расчет значения *показателя остроты бедности* осуществляется путем оценки совокупной бедности значения глубины бедности у бедных, которые взвешиваются сами на себя (возводятся в квадрат). Оценка остроты бедности выражается следующей формулой:

$$P_2 = \frac{1}{n} \sum_{i=1}^q \left(1 - \frac{y_i}{z}\right)^2$$

Жизненный уровень населения определяется масштабом возможного потребления материальных благ и услуг в рамках располагаемого среднедушевого денежного дохода, оцениваемого статистическими методами на базе использования данных интегрированного выборочного обследования 5016 домашних хозяйств, проводимых на постоянной основе (ежеквартально).

Совокупный доход домашнего хозяйства – включает в себя все виды денежных доходов, а также стоимость натуральных поступлений, полученных из личного подсобного хозяйства, коллективного садоводства и огородничества фермерских хозяйств, и использованных на личное (домашнее) потребление. Продукция от личного подсобного хозяйства учитывается за вычетом материальных затрат на ее производство.

Денежные доходы домашних хозяйств – представляют собой сумму денежных средств, полученных членами домашних хозяйств от трудовой деятельности, пенсий, стипендий, пособий, компенсационных и других дополнительных выплат, процентов, дивидендов, ренты и других доходов от собственности, средств от продажи продукции личного подсобного хозяйства и прочих денежных поступлений.

Денежные расходы домашних хозяйств - включают денежные расходы на потребление, подоходный налог, взносы по всем видам страхования, расходы на подарки и помощь родственникам и знакомым, расходы на покупку ценных бумаг, валюты и другие расходы. Денежные расходы на потребление: расходы на приобретение потребительских товаров и услуг, а также потребление товаров и услуг в натуральной форме: произведенных для себя (сельскохозяйственная продукция личных подсобных хозяйств) и полученных в качестве оплаты

Потребительские расходы домашних хозяйств – включают денежные расходы на приобретение потребительских товаров и услуг, а также потребление товаров и услуг в натуральной форме: произведенных для себя (сельскохозяйственная продукция личных подсобных хозяйств) и полученных в качестве оплаты труда.

Коэффициенты дифференциации доходов населения показывают размер превышения доходов высокодоходных групп по сравнению с низкодоходными группами населения и выражаются в виде коэффициента фондов, децильного коэффициента дифференциации, квинтильного коэффициента дифференциации, тертильного коэффициента дифференциации.

Коэффициент фондов показывает соотношение между средними значениями доходов сравниваемых групп населения или их долями в общем объеме доходов.

Квинтильный коэффициент дифференциации характеризует отношение уровней доходов, каждой пятой доли совокупности в разных концах ряда распределения населения по уровню среднедушевых доходов.

Коэффициент концентрации доходов (Индекс Джини) характеризует степень отклонения фактического объема распределения доходов населения от линии равномерного распределения.

Расчет коэффициента Джини выражается следующей формулой:

$$G = \frac{N+1}{N-1} - \frac{2}{\mu} \frac{\sum_i r_i w_i}{N(N-1)}$$

где,

r_i - категория каждого индивидуума от самой богатой (1) до самой бедной (N).

w_i – вес каждого индивидуума

μ – средний показатель благосостояния

Кривая Лоренца отражает графически функцию распределения денежных доходов отдельных групп населения от всей суммы доходов. Равномерное распределение доходов даст прямую линию по диагонали. При неравномерном распределении эта кривая имеет значительный прогиб вправо вниз

Среднедушевая суточная калорийность питания по химическому составу характеризует состав пищевых веществ в потребленных продуктах питания на одного члена домашнего хозяйства.

Расчет показателей потребления продуктов на душу населения ведется с применением натуральных и условно-натуральных единиц, используемых для пересчета продуктов питания в первичный продукт. При соотношении фактического уровня потребления с научно-обоснованными, изучается не только количество потребленных продуктов, но и рациональная структура, показатели калорийности и питательности суточного рациона питания.

Метод Z-СКОР, основан на анализе соотношения веса и роста. Дети, для которых это соотношение более чем на два стандартных отклонения ниже стандарта веса для их высоты, классифицируются как недоедающие.

Показатель массы тела (ПМТ) для взрослых представляет собой частное от деления массы тела (в кг) на квадрат роста (m^2). По рекомендации специалистов ВОЗ используется 4 диапазона значений ПМТ.

ПМТ менее 18,5 – означает хроническая энергетическая недостаточность,

18,5 – 25,0 – нормальный вес,

25,0 – 30,0 – избыток веса,

свыше 30,0 – ожирение.

Прожиточный минимум – представляет собой стоимостную оценку минимального набора материальных благ и услуг, равных по величине стоимости минимальной потребительской корзины, необходимых для обеспечения жизнедеятельности человека и сохранения его здоровья, а также суммы обязательных платежей и сборов (взносов). Разработка ПМ основывается на единой методологии для республики в целом и ее отдельных регионов. Прожиточный минимум пересчитывается с учетом регулярно наблюдаемых цен в регионах республики. Информация представляется ежеквартально, не позднее двух недель после отчетного периода.

Здравоохранение: Данные разрабатываются по регионам и половозрастным группам и представляются с годовой периодичностью Минздравом. Отчет публикуется через 4 месяца после отчетного периода. По инфекционным заболеваниям отчет представляется ежемесячно. Публикация по инфекционным заболеваниям осуществляется на 10-й день после отчетного

Образование: Данные разрабатываются на основе ежегодных отчетов Министерства образования, науки и молодёжной политики по общеобразовательным школам и Нацстаткома, высшим профессиональным учебным заведениям и средним профессиональным учебным заведениям, представляемых через два месяца после отчетного периода. Публикуются в ноябре. По дошкольным учреждениям данные собираются ежегодно в апреле и публикуются в июне.

Моральная статистика: Данные разрабатываются по регионам и половозрастным группам на основе данных, ежемесячно представляемых МВД, и публикуются на 6-й день после отчетного периода.

Экология: Данные по природным ресурсам готовятся ежегодно, включая использование и охрану водных ресурсов от Министерства сельского и водного хозяйства на 4-5-й месяц после отчетного периода; состояние и охрану атмосферного воздуха от промышленных предприятий, организаций и учреждений, имеющих стационарные источники загрязнения атмосферного воздуха; использование и охрану лесных ресурсов и заповедных территорий от лесхозов, заповедников и природных национальных парков. Данные публикуются в мае.

**ПУБЛИКАЦИИ НАЦСТАТКОМА КЫРГЫЗСКОЙ РЕСПУБЛИКИ,
ПЛАНИРУЕМЫЕ К ИЗДАНИЮ в 2026 году**

	Периодичность	Сроки издания
Комплексные статистические издания		
Публикация «О социально-экономическом положении Кыргызской Республики»	месячная	до 22 числа, квартальная - до 24 числа после отчетного месяца
Статистический бюллетень «Кыргызская Республика и регионы»	квартальная	30 числа после отчетного квартала
Краткий статистический справочник «Кыргызстан»	годовая	апрель
Сборник «Кыргызстан в цифрах»	годовая	июль
Статистический ежегодник Кыргызской Республики	годовая	декабрь
Сборник «Туризм в Кыргызстане 2021-2025»	годовая	30 июля
Сборник «Малое и среднее предпринимательство в Кыргызской Республике 2021-2025»	годовая	октябрь
Сборник «Деятельность предприятий с иностранными инвестициями в Кыргызской Республике 2021-2025»	годовая	октябрь
Статистика национальных счетов		
Сборник «Национальные счета Кыргызской Республики 2021-2025»	годовая	декабрь
Сборник таблицы «Ресурсы-Использование» за 2024 год	годовая	октябрь
Статистика финансов		
Статистический бюллетень «Формирование прибыли предприятий реального сектора экономики»	годовая квартальная	10 июня 21 июня, 8 сентября, 9 декабря
Статистический бюллетень «Состояние взаимных расчетов предприятий реального сектора экономики»	годовая квартальная	10 июня 21 июня, 8 сентября, 9 декабря
Статистический бюллетень «Запасы товарно-материальных ценностей предприятий реального сектора экономики»	годовая квартальная	10 июня 21 июня, 8 сентября, 9 декабря
Статистический бюллетень «Основные показатели деятельности предприятий финансового сектора экономики»	годовая квартальная	20 апреля 23 мая, 19 августа, 19 ноября
Статистический бюллетень «О микрокредитовании населения Кыргызской Республики»	годовая квартальная	1 апреля 23 мая, 19 августа, 19 ноября
Статистический бюллетень «Об основных показателях деятельности лизинговых организаций Кыргызской Республики»	годовая	25 марта
Сборник «Финансы предприятий Кыргызской Республики 2021-2025»	годовая	сентябрь
Статистика промышленности		
Сборник «Промышленность Кыргызской Республики 2021-2025»	годовая	октябрь
Сборник «Топливо-энергетический баланс Кыргызской Республики»	годовая	декабрь
Статистика строительства и инвестиций		
Статистический бюллетень «Основные итоги инвестиционной и строительной деятельности в 2025 году»	годовая	30 сентября
Сборник «Инвестиции в Кыргызской Республике 2021-2025»	годовая	30 сентября
Статистика сельского хозяйства		
Статистический бюллетень «Производство основных видов продуктов животноводства всеми категориями хозяйств в разрезе областей и районов Кыргызской Республики»	месячная	на 15-й день после отчетного периода
Статистический бюллетень «Сводка о ходе уборки урожая сельскохозяйственных культур, сева озимых, вспашке зяби»	с 1 июля до конца года	на 15-й день после отчетного периода
Сборник «О сборе урожая сельскохозяйственных культур по областям и районам Кыргызской Республики в 2025 году»	годовая	17 января

	Периодичность	Сроки издания
Статистический бюллетень «Заключительный отчет о размерах посевных площадей сельскохозяйственных культур под урожай по областям и районам Кыргызской Республики в 2026 году»	годовая	17 июля
Сборник «Сельское хозяйство Кыргызской Республики 2021-2025»	годовая	28 октября
Статистический бюллетень «Отчет о заготовке кормов»	годовая	20 января
Статистический бюллетень «Посев яровых культур и весенне-полевые работы по областям и районам Кыргызской Республики»	ежемесячно	с марта по июнь на 14-й день, следующий за отчетным периодом
Аналитический обзор «Использование пашни в Кыргызской Республике» в сборнике “Заключительный отчет о размерах посевных площадей с/х культур”	годовая	17 июля
Статистика потребительского рынка и услуг		
Статистический бюллетень «Основные показатели торговли и услуг»	месячная	до 20 числа после отчетного периода
Статистический бюллетень «Основные показатели деятельности рынков и торговых центров в Кыргызской Республике»	квартальная	на 35 день после отчетного периода
Сборник «Потребительский рынок Кыргызской Республики 2021-2025»	годовая	30 сентября
Сборник «Информационно-коммуникационные технологии в Кыргызской Республике 2021-2025»	годовая	30 октября
Статистика цен		
Статистический бюллетень «Индексы потребительских цен на товары и услуги в Кыргызской Республике»	месячная	на 12 день после отчетного периода
Сборник «Цены в Кыргызской Республике»	годовая, полугодовая	март, на 45 день после отчетного периода
Статистика труда и занятости		
«Занятость и безработица». Итоги интегрированного обследования бюджетов домашних хозяйств и рабочей силы в 2025 году	годовая	25 октября
Статистический бюллетень «Итоги годовых отчетов по численности работников и заработной плате в 2025 году»	годовая	20 сентября
Статистика выборочных обследований домашних хозяйств		
Информационный бюллетень Кыргызской Республики по продовольственной безопасности и бедности	квартальная	на 55 день после отчетного периода
Сборник «Уровень жизни населения Кыргызской Республики 2021-2025»	годовая	29 ноября
Статистика внешней и взаимной торговли		
Статистический бюллетень «Внешняя и взаимная торговля Кыргызской Республики товарами»	месячная	на 45 день после отчетного периода
Статистический бюллетень «Взаимная торговля Кыргызской Республики товарами с государствами-членами ЕАЭС»	месячная	на 45 день после отчетного периода
Сборник «Внешняя и взаимная торговля Кыргызской Республики 2021-2025»	годовая	30 сентября
Демографическая статистика		
Сборник «Демографический ежегодник Кыргызской Республики 2021-2025»	годовая	сентябрь
Социальная статистика		
Сборник «Женщины и мужчины Кыргызской Республики 2021-2025»	годовая	ноябрь
Сборник «Здоровье населения и здравоохранение в Кыргызской Республике 2021-2025»	1 раз в 5 лет	октябрь
Статистика окружающей среды		
Сборник «Окружающая среда в Кыргызской Республике 2021-2025»	годовая	31 октября

Национальный статистический комитет Кыргызской Республики, www.stat.gov.kg

УРОВЕНЬ ЖИЗНИ НАСЕЛЕНИЯ КЫРГЫЗСКОЙ РЕСПУБЛИКИ 2020 – 2024

Годовая публикация

Ответственные за выпуск:

Б.И. Калымбетова

Б.К. Акматова

В.Дж. Матраева

М.Ш. Шаршенбекова

Тел: (+ 996 312) 324655
664164

Дизайн обложки: А.М.Мухаметдинова

Подписано в печать: ноябрь 2025г.

Формат А4 60х84 1/8

Печать офсетная

Тираж 38 экз.

Объем 23 п.л.

Заказ №

Отдел полиграфических работ

ЦИД Нацстаткома

Кыргызской Республики